

# 목 차

사업 보고서 .....	1
【대표이사 등의 확인】 .....	2
I. 회사의 개요 .....	3
1. 회사의 개요 .....	3
2. 회사의 연혁 .....	5
3. 자본금 변동사항 .....	6
4. 주식의 총수 등 .....	7
5. 정관에 관한 사항 .....	9
II. 사업의 내용 .....	12
1. 사업의 개요 .....	12
2. 주요 제품 및 서비스 .....	13
3. 원재료 및 생산설비 .....	15
4. 매출 및 수주상황 .....	18
5. 위험관리 및 파생거래 .....	20
6. 주요계약 및 연구개발활동 .....	24
7. 기타 참고사항 .....	25
III. 재무에 관한 사항 .....	28
1. 요약재무정보 .....	28
2. 연결재무제표 .....	31
2-1. 연결 재무상태표 .....	31
2-2. 연결 포괄손익계산서 .....	33
2-3. 연결 자본변동표 .....	35
2-4. 연결 현금흐름표 .....	35
3. 연결재무제표 주식 .....	36
1. 일반사항 (연결) .....	36
2. 연결재무제표의 작성기준 및 중요한 회계정책 (연결) .....	38
3. 중요한 회계추정 및 가정 (연결) .....	50
4. 현금및현금성자산 (연결) .....	51
5. 사용이 제한된 금융상품 (연결) .....	52
6. 금융상품의 범주별 분류 (연결) .....	52
7. 매출채권 및 미수금 (연결) .....	60
8. 상각후원가측정금융자산 및 공정가치측정금융자산 (연결) .....	61
9. 관계기업투자 (연결) .....	62
10. 채고자산 (연결) .....	65
11. 기타유동자산 (연결) .....	66
12. 투자부동산 (연결) .....	66
13. 유형자산 (연결) .....	68
14. 무형자산 (연결) .....	71
15. 사용권자산 (연결) .....	74
16. 기타비유동자산 (연결) .....	76
17. 차입금 (연결) .....	76
18. 리스부채 (연결) .....	78
19. 파생상품 (연결) .....	79
20. 기타유동부채 (연결) .....	79
21. 퇴직급여부채 (연결) .....	79

22. 장기미지급금(국고보조금) (연결).....	84
23. 자본 (연결).....	85
24. 기타포괄손익누계액 (연결).....	86
25. 이익잉여금(결손금) (연결).....	86
26. 기타자본구성요소 (연결).....	87
27. 법인세비용 및 이연법인세자산 (연결).....	87
28. 기타수익 및 기타비용 (연결).....	91
29. 금융수익 및 금융비용 (연결).....	93
30. 주당순손익 (연결).....	94
31. 특수관계자와의 거래 (연결).....	95
32. 위험 관리 (연결).....	102
33. 우발채무와 약정사항 (연결).....	112
34. 연결현금흐름표 (연결).....	113
35. 비용의 성격별 분류 (연결).....	119
36. 영업부문 (연결).....	120
37. 매각예정자산 (연결).....	122
38. 연결재무제표 승인 (연결).....	122
4. 재무제표.....	123
4-1. 재무상태표.....	123
4-2. 포괄손익계산서.....	124
4-3. 자본변동표.....	125
4-4. 현금흐름표.....	126
5. 재무제표 주석.....	127
1. 회사의 개요.....	127
2. 재무제표의 작성기준 및 중요한 회계정책.....	128
3. 중요한 회계추정 및 가정.....	138
4. 현금및현금성자산.....	140
5. 사용이 제한된 금융상품.....	140
6. 금융상품의 범주별 분류.....	141
7. 매출채권 및 미수금.....	148
8. 상각후원가측정금융자산 및 공정가치측정금융자산.....	149
9. 관계기업투자 및 종속기업투자.....	150
10. 채고자산.....	153
11. 기타유동자산.....	154
12. 투자부동산.....	155
13. 유형자산.....	157
14. 무형자산.....	159
15. 사용권자산.....	163
16. 기타비유동자산.....	164
17. 차입금.....	164
18. 리스부채.....	173
19. 파생상품.....	174
20. 기타유동부채.....	174
21. 퇴직급여부채.....	174
22. 장기미지급금(국고보조금).....	178
23. 자본.....	179
24. 기타포괄손익누계액.....	180

25. 이익잉여금(결손금).....	181
26. 기타자본구성요소 .....	182
27. 법인세비용 및 이연법인세자산.....	183
28. 기타수익 및 기타비용.....	186
29. 금융수익 및 금융비용.....	188
30. 주당순손익.....	190
31. 특수관계자와의 거래.....	191
32. 위험 관리.....	198
33. 우발채무와 약정사항.....	208
34. 현금흐름표.....	209
35. 비용의 성격별 분류 .....	215
36. 영업부문 .....	216
37. 매각예정자산 .....	217
38. 재무제표 승인 .....	218
6. 배당에 관한 사항 .....	218
7. 증권의 발행을 통한 자금조달에 관한 사항 .....	219
7-1. 증권의 발행을 통한 자금조달 실적 .....	220
7-2. 증권의 발행을 통해 조달된 자금의 사용실적 .....	223
8. 기타 재무에 관한 사항.....	224
IV. 이사의 경영진단 및 분석의견 .....	237
1. 예측정보에 대한 주의사항 .....	237
2. 개요 .....	237
3. 재무상태 및 영업실적 .....	237
4. 유동성 및 자금조달과 지출 .....	239
5. 부외거래.....	240
6. 그 밖에 투자자의사결정에 필요한 사항 .....	240
V. 회계감사인의 감사의견 등 .....	242
1. 외부감사에 관한 사항 .....	242
2. 내부통제에 관한 사항 .....	243
VI. 이사회 등 회사의 기관에 관한 사항 .....	246
1. 이사회에 관한 사항 .....	246
2. 감사제도에 관한 사항 .....	248
3. 주주총회 등에 관한 사항 .....	250
VII. 주주에 관한 사항.....	254
VIII. 임원 및 직원 등에 관한 사항 .....	256
1. 임원 및 직원 등의 현황.....	256
2. 임원의 보수 등 .....	258
IX. 계열회사 등에 관한 사항.....	261
X. 대주주 등과의 거래내용.....	262
XI. 그 밖에 투자자 보호를 위하여 필요한 사항 .....	264
1. 공시내용 진행 및 변경사항 .....	264
2. 우발부채 등에 관한 사항 .....	264
3. 제재 등과 관련된 사항.....	265
4. 작성기준일 이후 발생한 주요사항 등 기타사항 .....	266
XII. 상세표.....	269
1. 연결대상 종속회사 현황(상세).....	269
2. 계열회사 현황(상세).....	269

3. 타법인출자 현황(상세).....	269
【 전문가의 확인 】 .....	270
1. 전문가의 확인.....	270
2. 전문가와의 이해관계 .....	270

# 사업보고서

(제 32 기)

사업연도      2025년 01월 01일      부터  
                  2025년 12월 31일      까지

금융위원회

한국거래소 귀중

2026년 3월 17일

제출대상법인 유형 :

주권상장법인

면제사유발생 :

해당사항 없음

회 사 명 :

주식회사 아모텍

대 표 이 사 :

김병규

본 점 소 재 지 :

인천시 남동구 남동서로 380

(전 화) 032-821-0363

(홈페이지) <http://www.amotech.co.kr>

작 성 책 임 자 :

(직 책) 부사장                      (성 명) 조용범

(전 화) 02-542-0951

# 【 대표이사 등의 확인 】

## 대표이사 등의 확인 · 서명

### 확 인 서

우리는 당사의 대표이사 및 신고업무담당이사로서 이 사업보고서의 기재내용에 대해 상당한 주의를 다하여 직접 확인·검토한 결과, 중요한 기재사항의 기재 또는 표시의 누락이나 허위의 기재 또는 표시가 없고, 이 사업보고서에 표시된 기재 또는 표시사항을 이용하는 자의 중대한 오해를 유발하는 내용이 기재 또는 표시되지 아니하였음을 확인합니다.

또한, 당사는 『주식회사의외부감사에관한법률』 제8조의 규정에 따라 내부회계관리제도를 마련하여 운영하고 있음을 확인합니다.

2026. 3. 17

주식회사 아모렉

대표이사 김 병 규

(서명)

신고업무담당이사

조 용 범

(서명)

# I. 회사의 개요

## 1. 회사의 개요

### (1) 회사의 법적, 상업적 명칭

당사의 명칭은 "주식회사 아모텍"이라고 표기합니다. 또한 영문으로는 "Amotech Co., Ltd"라고 표기합니다. 단, 약식으로 표기할 경우에는 (주) 아모텍 또는 Amotech이라고 표기합니다.

### (2) 설립일자 및 존속 기간

당사는 전자 부품 제조 및 판매와 수출입업 등을 사업목적으로 하여 1994년 10월 20일에 (주)아모스라는 이름으로 설립되었습니다. 그 후 1999년 12월 Motor 사업을 영위하던 (주)아모트론과 Varistor 사업을 영위하던 (주)아벡스를 흡수 합병하였으며 상호를 (주)아모텍으로 변경하였습니다. 또한 2003년 8월 1일자로 코스닥시장에 상장되어 현재에 이르고 있습니다.

### (3) 본점의 주소, 전화번호 및 홈페이지

주 소 : 인천시 남동구 남동서로 380  
전화번호 : 032) 821-0363  
홈페이지 : <http://www.amotech.co.kr>

### (4) 주요 사업의 내용

당사는 신소재를 바탕으로 한 부품의 제조와 판매를 주사업으로 하고 있는 종합 소재부품 전문기업입니다. 사업 내용은 전자기기에 적용되어 정전기(ESD) 및 전자파(EMI)를 방지하는 부품을 제조/판매하는 세라믹 칩 부품 사업 그리고 Bluetooth, GPS, NFC 등 무선통신을 위한 안테나를 제조/판매하는 안테나 부품 사업과 고효율, 저소음, 장수명의 장점을 가지는 자동차용, 가전용 BLDC 모터를 제조/판매하는 BLDC 모터 사업 부문으로 구성되어 있습니다. 또한, 당사는 신규 사업 아이템으로 적층세라믹콘덴서(MLCC)를 개발하여 공급을 시작했으며, AI용/통신용/산업용/전장용 등 다양한 산업군으로 제품 매출을 확대해 나가고 있습니다. 당사는 국내는 물론 중국, 대만, 미국 및 유럽 등지에도 수출하고 있습니다.

회사 정관상 기재되어 있는 목적사업은 아래와 같습니다.

목 적 사 업	비 고
1. 전자 및 전기제품 제조 및 판매업 2. 신소재부품 제조 및 판매업 3. 수출입업(위 품목 관련업) 4. 부동산 임대업 5. 조림업 6. 엔젤투자 및 창업 인큐베이팅(엑셀러레이팅) 7. 위 부대사업 일체	

※ 보다 상세한 내용은 동 보고서의 'II. 사업의 내용' 을 참조하시기 바랍니다

**(5) 연결대상 종속회사 개황**

1. 연결대상 종속회사 개황  
 연결대상 종속회사 현황(요약)

(단위 : 사)

구분	연결대상회사수				주요 종속회사수
	기초	증가	감소	기말	
상장	-	-	-	-	-
비상장	4	-	-	4	-
합계	4	-	-	4	-

※상세 현황은 '상세표-1. 연결대상 종속회사 현황(상세)' 참조

1-1. 연결대상회사의 변동내용

구분	자회사	사유
신규 연결	-	-
연결 제외	-	-

**(6) 중소기업 등 해당 여부**

당사는 본 보고서 제출일 현재 중소기업기본법 제2조 및 중소기업기본법 시행령 제3조에 의거 중소기업에 해당되지 않습니다.

중소기업 등 해당 여부

중소기업 해당 여부	미해당
벤처기업 해당 여부	미해당
중견기업 해당 여부	해당

**(7) 회사의 주권상장(또는 등록·지정) 및 특례상장에 관한 사항**

회사의 주권상장(또는 등록·지정) 및 특례상장에 관한 사항

주권상장 (또는 등록·지정)현황	주권상장 (또는 등록·지정)일자	특례상장 유형
코스닥시장 상장	2003년 08월 01일	해당사항 없음

**(8) 기술/신용평가에 관한 사항**

최근 3년간 신용평가에 관한 내용은 다음과 같습니다.

평가일	평가대상 유가증권 등	평가대상 유가증권의 신용등급	평가회사 (신용평가등급범위)	평가구분
-----	----------------	--------------------	--------------------	------

2024.12.31	회사채	BB-	(주) 나이스디앤비 (AAA ~ D)	-
2023.12.31	회사채	BB0	(주) 나이스디앤비 (AAA ~ D)	-
2022.12.31	회사채	BB+	(주) 나이스디앤비 (AAA ~ D)	-

## 2. 회사의 연혁

### (1) 회사의 본점소재지 및 그 변경

당사는 본점소재지를 「인천시 남동구 남동서로 380」로 하고 있으며 공시대상기간 중 변동된 사항은 없습니다.

### (2) 경영진 및 감사의 중요한 변동

경영진 및 감사의 중요한 변동

변동일자	주총종류	선임		임기만료 또는 해임
		신규	재선임	
2020년 03월 19일	정기주총	-	사내이사 조원복	-
2021년 03월 23일	정기주총	-	사내이사 정준환	-
2022년 03월 23일	정기주총	-	사내이사 김병규	-
2022년 03월 23일	정기주총	사외이사 남기섭	-	사외이사 조병석 (임기만료)
2022년 06월 17일	임시주총	상근감사 김종선	-	-
2023년 03월 29일	정기주총	사외이사 최완수	사내이사 조원복	사외이사 남기섭 (중도사임)
2024년 03월 29일	정기주총	-	-	각자대표/사내이사 정준환 (중도사임)
2025년 03월 26일	정기주총	-	사내이사 김병규 상근감사 김종선	-

※ 본 경영진의 중요한 변동내역은 최근 5년 내역입니다.

### (3) 최대주주의 변동

- 해당사항 없음

### (4) 상호의 변동

- 해당사항 없음

### (5) 회사가 화의, 회사정리절차 그 밖에 이에 준하는 절차를 밟은 적이 있거나 현재 진행중인 경우 그 내용과 결과

- 해당사항 없음

(6) 회사가 합병 등을 한 경우 그 내용

- 해당사항 없음

(7) 회사의 업종 또는 주된 사업의 변화

- 해당사항 없음

(8) 그 밖에 경영활동과 관련된 중요한 사항의 발생 내용

[회사명 : (주)아모텍]

일자	변동내역
2009. 04.	제 1회 "KIBO 성공기업인상" 수상
2010. 05.	"KOTRA 보증브랜드" 인증 (KOTRA, 지식경제부)
2011. 05.	"World Class 300" 선정 (지식경제부)
2012. 09.	KOTRA "Global Brand-Gold" 선정 (KOTRA)
2013. 12.	제 50회 무역의 날 "1억불 수출의 탑" 수상 (한국무역협회)
2014. 11	10대 K-TECH 기술 선정 (ESD / EMI 복합소자)
2015. 12	세계일류상품인증
2016. 01	소재부품전문부품기업 인증
2016.12	2억불 수출의 탑 수성(한국무역협회)
2017.12	신성장경영대상 “산업통상자원부 장관상” 수상(산업통상자원부)
2019.09	Outstanding Quality Award 수상(FCA크라이슬러)
2019.10	2019 자동차부품산업대상 “현대자동차그룹 회장상”(자동차 부품산업대상)
2020.07	Best Quality Supplier Award 최우수 품질상(Molex)

### 3. 자본금 변동사항

자본금 변동추이

(단위 : 원, 주)

종류	구분	당기말	31기 (2024년말)	30기 (2023년말)	29기 (2022년말)	28기 (2021년말)
보통주	발행주식총수	14,615,109	14,615,109	14,615,109	9,743,406	9,743,406
	액면금액	500	500	500	500	500
	자본금	7,307,554,500	7,307,554,500	7,307,554,500	4,871,703,000	4,871,703,000
우선주	발행주식총수	-	-	-	-	-
	액면금액	-	-	-	-	-
	자본금	-	-	-	-	-
기타	발행주식총수	-	-	-	-	-
	액면금액	-	-	-	-	-
	자본금	-	-	-	-	-
합계	자본금					

- 최근 5개년도 자본금 변동내역
- 2023년 3월 16일 소유주식 1주당 0.5주의 비율로 무상신주를 발행

## 4. 주식의 총수 등

### (1) 주식의 총수 현황

주식의 총수 현황

(기준일 : 2025년 12월 31일 )

(단위 : 주, %)

구 분	주식의 종류			비고
	보통주	우선주	합계	
I. 발행할 주식의 총수	20,000,000	-	20,000,000	-
II. 현재까지 발행한 주식의 총수	14,615,109	-	14,615,109	-
III. 현재까지 감소한 주식의 총수	-	-	-	-
	1. 감자	-	-	-
	2. 이익소각	-	-	-
	3. 상환주식의 상환	-	-	-
	4. 기타	-	-	-
IV. 발행주식의 총수 (II-III)	14,615,109	-	14,615,109	-
V. 자기주식수	2,563	-	2,563	주)
VI. 유통주식수 (IV-V)	14,612,546	-	14,612,546	-
VII. 자기주식 보유비율	0.0	-	0.0	-

주) 당사는 2023년 3월 16일 소유주식 1주당 0.5주의 비율로 무상신주를 발행함에 따라 단 주처리로 자기주식을 취득함(보통주식 2,563주)

### (2) 자기주식 취득 및 처분 현황

자기주식 취득 및 처분 현황

(기준일 : 2025년 12월 31일 )

(단위 : 주)

취득방법	주식의 종류	기초수량	변동 수량			기말수량	비고	
			취득(+)	처분(-)	소각(-)			
배당 가능 이익 범위 이내 취득	직접 취득	장내	보통주	-	-	-	-	-
			우선주	-	-	-	-	-
		장외	보통주	-	-	-	-	-
			우선주	-	-	-	-	-
		공개매수	보통주	-	-	-	-	-
			우선주	-	-	-	-	-
	소계(a)	보통주	-	-	-	-	-	
		우선주	-	-	-	-	-	
	신탁 계약에 의 한 취득	수탁자 보유물량	보통주	-	-	-	-	-
			우선주	-	-	-	-	-
		현물보유물량	보통주	-	-	-	-	-
			우선주	-	-	-	-	-

		소계(b)	보통주	-	-	-	-	-	-
			우선주	-	-	-	-	-	-
기타 취득(c)			보통주	2,563	-	-	-	2,563	단주 처리
			우선주	-	-	-	-	-	-
총 계(a+b+c)			보통주	2,563	-	-	-	2,563	단주 처리
			우선주	-	-	-	-	-	-

- 당사는 2023년 3월 16일 소유주식 1주당 0.5주의 비율로 무상신주를 발행함에 따라 단주 처리로 자기주식을 취득함(보통주식 2,563주)
- 공시서류 작성기준일 현재 당사가 보유하고 있는 자기주식은 2,563주 입니다. 당사는 최근 공시보고일 기준으로 발행주식총수의 100분의 5 이상 자기주식을 보유하고 있지 않으므로, 자기주식 보유현황, 자기주식 보유 목적, 자기주식 취득계획, 자기주식 처분계획, 자기주식 소각계획을 별도로 기재하지 않습니다.

### (3) 종류주식(명칭) 발행현황

종류주식(명칭) 발행현황

(단위 : 원)

발행일자		-	
주당 발행가액(액면가액)		-	
발행총액(발행주식수)		-	
현재 잔액(현재 주식수)		-	
주식의 내용	존속기간(우선주권리의 유효기간)	-	
	이익배당에 관한 사항	-	
	잔여재산분배에 관한 사항	-	
	상환에 관한 사항	상환권자	없음
		상환조건	-
		상환방법	-
		상환기간	-
		주당 상환가액	-
		1년 이내 상환 예정인 경우	-
	전환에 관한 사항	전환권자	없음
		전환조건 (전환비율 변동여부 포함)	-
		발행이후 전환권 행사내역	N
전환청구기간		-	

		전환으로 발행할 주식의 종류	-
		전환으로 발행할 주식수	-
	의결권에 관한 사항		-
기타 투자 판단에 참고할 사항 (주주간 약정 및 재무약정 사항 등)			-

- 해당사항 없음

## 5. 정관에 관한 사항

### (1) 정관의 최근 변경일

- 회사 정관의 최근 개정일은 2022년 3월 23일이며, 제28기 정기주주총회에서 원안대로 가결되었습니다.

### (2) 정관 변경 이력

정관 변경 이력

정관변경일	해당주총명	주요변경사항	변경이유
2020년 03월 19일	제 26기 정기주주총회	제11조(주식매수선택권) ⑦ 주식매수선택권을 부여받은 자는 제1항의 결의일로부터2년 이상 재임 또는 재직할 날로부터 8년 내에 권리를 행사할 수 있다. 다만, 제1항의 결의일로부터2년 내에 사망하거나 정년으로 인한 퇴임 또는 퇴직 기타 본인의 귀책사유가 아닌 사유로 퇴임 또는 퇴직한 자는 그 행사기간 동안 주식매수선택권을 행사할 수 있다.	주식매수선택권 행사 기한 연장 (5년 → 8년)

2022년 03월 23일	제 28기 정기주주총회	<p><b>제8조 【주식의 종류】</b></p> <p>① 회사가 발행하는 주식은 기명식 보통주식과 기명식 종류주식으로 한다.</p> <p>② 회사가 발행하는 종류주식은 이익배당에 관한 우선주식, 의결권 배제 또는 제한에 관한 주식, 상환주식, 전환주식 및 이들의 전부 또는 일부를 혼합한 주식으로 한다.</p> <p><b>제8조의2 【종류주식의 수와 내용】</b></p> <p>① 회사가 발행할 종류주식은 무의결권 배당우선 전환주식(이하 "종류주식"이라 함)으로 한다.</p> <p>② 종류주식에 대하여는 액면금액을 기준으로 하여 년 1% 이상에서 발행시에 이사회가 정한 우선 비율에 따른 금액을 현금으로 우선 배당한다.</p> <p>③ 보통주식의 배당률이 종류주식의 배당률을 초과할 경우에는 그 초과분에 대하여 보통주식과 동일한 비율로 참가시켜 배당한다.</p> <p>④ 종류주식에 대하여 어느 사업연도에 있어서 소정의 배당을 하지 못한 경우에는 누적된 미 배당분을 다음 사업연도의 배당 시에 우선하여 배당한다.</p> <p>⑤ 이 회사가 유상증자 또는 무상증자를 실시하는 경우 종류주식에 대한 신주의 배정은 이사회 결의에 의한다.</p> <p>⑥ 종류주식에 대하여 소정의 배당을 하지 아니한다는 결의가 있는 경우에는 그 결의가 있는 총회의 다음 총회부터 그 우선적 배당을 한다는 결의가 있는 총회의 종료 시까지는 의결권이 있는 것으로 한다.</p> <p>⑦ 종류주식의 존속기간은 발행일로부터 10년으로 하고 이 기간 만료와 동시에 보통주식으로 전환된다.</p> <p>⑧ 전환기간 만료일까지 소정의 배당을 완료하지 못한 경우에는 소정의 배당을 완료할 때까지 그 기간을 연장한다.</p> <p><b>제8조의3 (주식 등의 전자등록)</b></p> <p>회사는 「주식, 사채 등의 전자등록에 관한 법률」 제2조 제1호에 따른 주식 등을 발행하는 경우에는 전자등록기관의 전자등록계좌부에 주식 등을 전자등록하여야 한다.</p>	<p>보통주 외, 종류주식도 발행할 수 있는 근거를 마련하기 위해 조항 신설</p> <p>종류주식 발행시 그 종류와 수에 대해 정하고자 관련 조항을 신설</p> <p>단순 조항번호 변경 (제8조의2 → 제8조의3)</p>
---------------	--------------	---	---

주) 정관 변경 이력은 최근 5사업년도 기준으로 작성하였습니다

### (3) 사업목적 현황

사업목적 현황

구 분	사업목적	사업영위 여부
1	전자 및 전기제품 제조 및 판매업	영위
2	신소재부품 제조 및 판매	영위
3	수출입업(위 품목 관련업)	영위
4	부동산 임대업	영위
5	조림업	영위
6	엔젤투자 및 창업 인큐베이팅(엑셀러레이팅)	영위
7	위 각 항에 부대하는 일체의 사업	영위

### (4) 사업목적 변경 내용

- 해당사항 없음

**(5) 정관상 사업목적 추가 현황표**

- 해당사항 없음

## II. 사업의 내용

### 1. 사업의 개요

당사는 수익을 창출하는 재화와 용역의 성격, 제품 및 제조공정의 특징, 시장 및 판매방법 등을 고려하여 경영 현황을 적절히 반영할 수 있도록 세라믹 칩 부품 부문, 안테나 부품 부문 및 BLDC 모터 부문 총 3개의 사업부문으로 구분하고 있습니다.

당사 및 종속회사의 사업부문별 현황을 요약하면 아래와 같습니다.

구분	회사	주요 재화 및 용역	사업내용
세라믹 칩 부품	(주) 아모텍 산동아모텍전자유한공사 아모상해무역유한공사	칩 바리스터, MLCC, EMI Filter, CMF 등	전자기기 정전기/전자파 방지용 Chip 부품 제조 및 판매
안테나 부품	(주) 아모텍 산동아모텍전자유한공사	Bluetooth, GPS, NFC 안테나, NFC+MST+WPC combo 안테나 등	세라믹 안테나 등 제조 및 판매
BLDC 모터	(주) 아모텍	DDM, DD 모터, 인카센서, 쿨링팬 모터 등	자동차용, 가전용 BLDC 모터 제조 및 판매

#### (1) 세라믹 칩 부품 사업

세라믹 칩 부품의 대표 제품인 칩 바리스터(Chip Varistor) 및 EMI 필터(EMI Filter)는 정전기(ESD, Electro Static Discharge) 또는 전자파(EMI, Electro Magnetic Interference)로부터 전자기기의 손상 및 오작동을 방지하는 부품으로, IC 칩, 회로, 인터페이스 단자 등을 보호하는 기능을 수행합니다. 당사는 또한 당사가 보유하고 있는 세라믹 등 소재 기술력 및 공정 기술력을 바탕으로 MLCC를 새로운 사업 아이템으로 양산 중이며, 통신/반도체/전장 등 다양한 영역에 적용 가능한 고신뢰성 제품을 준비하고 있습니다.

#### (2) 안테나 부품 사업

당사가 공급하는 안테나 부품은 전자기기 무선화와 모바일화의 핵심부품으로서, 차세대 무선통신을 겨냥한 핵심 신소재 부품입니다. 당사의 안테나 부품군 중 NFC+MST+WPC 콤보 안테나와 Bluetooth 및 GPS용 Chip Antenna는 IT 기기 및 차량에 채택하고 있으며, 차세대 스마트폰 및 전장부품 등 다기능화, 고집적화된 High-end 제품으로 갈수록 안테나의 종류 및 탑재 비율이 점차 증가하면서 매출 확대로까지 연결되고 있습니다.

#### (3) BLDC 모터 사업

당사의 BLDC 모터는 경량화 및 슬림화, 속도제어가 용이하고 효율이 높으며 다품종소량 생산에 매우 유리한 장점을 가지고 있습니다. 이러한 강점을 바탕으로 당사 BLDC 모터는 꾸준히 매출 성장을 이어가고 있으며 특히 자동차 전장용으로 LED Headlight 및 공조장치에 적용되는 BLDC 모터의 매출을 꾸준히 늘려가고 있습니다. 또한, 차량용 액츄레이터, EWP 모터 및 기타 다양한 전장용 소형팬 제품 등에 적용되는 BLDC 모터를 신규 아이템으로하여 지

속적으로 글로벌 시장을 선도해 나갈 계획입니다.

## 2. 주요 제품 및 서비스

### 가. 사업부문별 현황

#### ① 세라믹 칩 부품

세라믹 칩 부품은 다른 전자부품들과 마찬가지로 전방산업의 경기에 크게 영향을 받습니다. 그 중에서도 주된 비중을 차지하는 어플리케이션이 휴대폰이라는 점에서 휴대폰 시장의 경기와 가장 밀접한 관계가 있다고 할 수 있습니다. 또한 당사는 국내 휴대폰 업체 뿐만 아니라 해외 휴대폰 Major 업체로의 공급 및 Display, 가전, 산업용 등 다른 적용 분야로의 확대를 통해 경기 변동에 따른 영향을 최소화하고자 노력하고 있습니다. 특히, 휴대폰 등 모바일 기기 시장이 스마트폰, 태블릿 PC를 중심으로 변화 주기가 빨라짐에 따라 시장 동향을 기반으로 ESD 부품, Surge 부품, EMI filter 부품 등의 제품군으로 나누어 다양한 제품을 개발하여 시장에 출시하고 있습니다.

당사는 세라믹 칩 부품의 세계 시장 Top Maker로서 규모의 경제에 의한 가격 경쟁력과 제품의 신뢰성을 확보하여 경쟁력을 제고하고 있으며 급변하는 시장의 요구에 대응하기 위해 전자기기의 소형화, 복합화, 고집적화 및 디지털화 추세에 맞추어 다양한 제품을 개발하여 시장에 출시하고 있습니다.

스마트폰, 태블릿 PC 등 스마트 기기의 등장으로 LCD 및 Camera 해상도가 증가하고 고속 신호 인터페이스의 적용이 증가함에 따라 LCD & Camera module, 인터페이스 단자를 보호하기 위한 대책 부품에 대한 수요가 증가하고 있습니다. 이에 대해 당사는 Common Mode Filter (CMF)를 개발하여 국내 스마트폰 업체에 공급하고 있으며, 중국업체들도 스마트폰 모델을 개발 및 출시함에 따라 당사 제품의 공급을 확대해 나가고 있습니다.

휴대폰 내부의 부품 고집적화에 따라 부품의 소형화 요구가 증가되고 있어 최소형 바리스타와 소형 CMF를 양산하고 있으며, 다양한 Application에 대응 가능한 EMI 대책 부품을 양산하여 공급하고 있습니다. 또한, TV와 자동차용 EMI Filter를 개발하여 공급 중이며, 자동차 부품 업체에도 승인을 받아 매출을 확대해 나가고 있습니다.

현재는 적층세라믹콘덴서(MLCC)를 개발하여 공급을 진행하고 있으며, AI용/통신용/산업용/전장용 등 다양한 산업군으로 제품 매출을 확대해 나가고 있습니다.

#### ② 안테나 부품

당사의 안테나 부품군 중 Bluetooth 및 GPS용 Chip Antenna는 IT 기기 및 차량에 채택하고 있으며, 차세대 스마트폰 및 전장부품 등 다기능화, 고집적화된 High-end 제품으로 갈수록 안테나의 종류 및 탑재 비율이 점차 증가하면서 매출 확대로까지 연결되고 있습니다.

당사는 다년간의 연구 개발을 통해 다양한 유전체 재료에 대한 세계 특허를 출원 및 등록하고 있으며, 이를 통해 유전체 세라믹을 이용한 다양한 종류의 안테나 부품의 개발에 힘쓰고 있습니다. 또한 안테나 부품의 세라믹 원재료인 Powder의 경우 당사가 자체적으로 개발한

재료로 대체하여 원가절감을 이루고 있습니다. 다양한 소재와 안테나 Design 능력을 바탕으로 고객이 요구하는 안테나 개발에 발 빠르게 대응하고 있습니다.

뿐만 아니라 최신의 결제 시스템인 NFC (Near Field Communication), MST (Magnetic Secure Transmission)를 채택 함으로서 각광받고 있으며, 당사도 소재 및 설계 기술을 기반으로 하여 NFC 및 MST 안테나를 개발하여 고객사에 공급하고 있습니다.

또한 스마트폰의 NFC+ MST+ WPC 동시적용에 따른 국내 스마트폰 업체의 주력모델을 중심으로 적용이 확대되고 있어 안테나 매출 성장에 큰 견인차 역할을 하고 있습니다. 국내외 신규 거래선 및 추가 프로젝트 확보로 매출을 확대해 가고 있습니다.

당사는 NFC+ MST+ 무선충전 모듈과 같이 제공되는 전자파 차폐기능을 지닌 차폐용 Sheet를 자체 개발 및 조달하며 대규모 생산 Capa를 보유하고 있어 무선충전 안테나대량 생산에 유리한 사업구조를 지니고 있습니다.

### ③ BLDC 모터

당사의 BLDC 모터는 경량화 및 슬림화, 속도제어가 용이하고 효율이 높으며 다품종소량 생산에 매우 유리한 장점을 가지고 있습니다. 이러한 강점을 바탕으로 당사 BLDC 모터는 꾸준히 매출 성장을 이어가고 있으며 Global 업체들과의 다양한 신규 프로젝트를 진행하고 있습니다.

자동차 분야에서는 차량실내의 쾌적한 온도제어를 위한 온도 응답 특성이 뛰어난 In-Car sensor motor 가 전세계 시장에 채택이 확대되고 있으며, 하이브리드 자동차용 배터리쿨링 팬, 전장용 헤드라이트 쿨링팬의 BLDC 모터의 공급을 해 오고 있습니다.

애플리케이션의 확대로 BLDC 모터 시장은 고성장을 거듭하고 있습니다. 이는 소형 모터 시장 가운데서도 가장 성장 잠재력이 높은 편이며 수량 측면에서도 과거 수년간매년 10% 전후의 성장을 지속하고 있습니다. 특히 자동차용 BLDC 모터 시장을 중심으로 기존의 브러시 타입 DC 모터에서 BLDC 모터로 비중이 늘고 있으며, BLDC모터의 고효율, 저진동, 고정도, 장수명과 같은 우수한 특징이 주목받으면서 자동차의 주요 핵심 분야에까지 BLDC 모터의 채용이 늘고 있는 상황입니다.

#### 나. 시장점유율

당사가 영위하는 사업부문에 대하여 사업부문별로 시장에 대한 정확한 통계자료가 존재하지 않기 때문에 시장점유율을 파악하는 것은 어렵습니다.

#### 다. 신규사업 등의 내용 및 전망

당사는 첨단 소재 기술 및 공정 경쟁력을 활용해 세라믹 칩 부품 중 MLCC(Multi-layer Ceramic Capacitors) 아이템을 신규 사업 아이টে으로 사업을 진행하고 있습니다. MLCC는 전자제품 회로에 전류가 안정적으로 흐를 수 있도록 '댐' 역할을 하는 부품이며, 또한 전류가 흐르면서 생기는 불필요한 노이즈를 제거하는 역할도 하는 수동 부품입니다.

전자기기 내 핵심 부품으로 스마트폰, 가전 제품 등 다양한 IT 제품에 필수적으로 적용되는 제품이며 최근 5G통신, 반도체, 전기차, 자율주행차 붐으로 전장/통신/반도체 등 시장에서도 MLCC 적용 범위가 넓어지고 있습니다. 특히 극한 환경을 견디며 가동돼야 하는 전장 부품의 특성 상, 열과 높은 전압에도 제 기능을 수행할 수 있는 고신뢰성 제품이 주목받고 있습니다.

당사는 당사가 보유하고 있는 세라믹 등 소재 기술력 및 공정 기술력을 바탕으로 고기술력 MLCC 제품 공급을 본격화 하고 있으며, AI/통신/반도체/전장 등 다양한 영역에 적용 가능한 고신뢰성 제품을 중심으로 공급을 확대해 나갈 계획입니다.

#### 라. 주요 제품 등의 현황

(단위 : 천원,%)

사업부문	매출유형	품목	구체적용도	매출액	비율
전사	제품	EMC, 안테나, 모터	ESD 대책, 무선 통신, 구동동력	237,285,713	93.5%
	상품	안테나 부품	방열시트 및 인식모듈	4,458,371	1.8%
	재료	Ferrite Sheet	NFC 안테나외	19,147	0.0%
	용역	기타	가공용역	7,716,224	3.0%
	기타	기타	개발품, 금형, 지그	4,285,635	1.7%
합 계				253,765,090	100.0%

#### 마. 주요 제품 등의 가격변동추이

연결기업의 EMC, 안테나, 모터의 판가는 유지되는 추세입니다. 연결기업은 신규모델 개발, 기존 제품의 성능개선을 통한 매출 수량 증대, 원가절감 및 수익성 개선을 진행하고 있습니다.

### 3. 원재료 및 생산설비

#### 가. 주요 원재료 등의 현황

(단위 : 천원)

사업부문	매입유형	품 목	매입액	비율	용도	주요매입처
전사	원재료	EMC 부품	17,315,857	9.3%	EMC 제품 제조	(주)아모그린텍 검단, (주)에프엠
		안테나 부품	61,490,279	33.0%	고주파 부품 제조	(주)케이원 코퍼레이션, (주)한국플렉스 (주)아모센스 천안2공장, (주)아모그린텍 천안
		BLDC 모터	40,276,952	21.6%	BLDC모터 제조	(주)에이치엠디바이스코리아, (주)현대모비스, (주)아모센스
		기타	67,433,339	36.2%	기타전자부품 제조	(주)아모센스
	합계	186,516,427	100.0%			

- (1) 상기 해당 매입처와의 특수관계는 NFC SHEET, FPCB를 구매하는 관계기업 (주)아모센스, (주)아모그린텍 천안, PASTE를 구매하는 (주)아모그린텍 검단, BLDC 모터 자재를 구매하는 (주)아모센스가 있습니다.
- (2) 해당 공급시장은 경쟁시장으로 독과점 정도는 매우 낮습니다.
- (3) 매입처가 이원화되어 있어 공급이 안정적으로 이루어지고 있습니다.

#### 나. 주요 원재료 등의 가격변동추이

제품의 주 원재료인 NFC SHEET, FPCB의 단가의 경우 적용모델에 따라 변동되고 있으며 NFC SHEET는 감소하고 FPCB는 증가하는 추세입니다.

PASTE의 경우 기본적으로 국제 광물 시세에 따라 변동이 있으며, 단가 높은 AG/ PD Paste 구매 증가로 단가가 증가하고 있는 추세입니다.

BEARING의 경우 적용 모델의 매출이 증가함에 따라 매입이 증가하고 있으며 자재 단가는 소폭 인상 추세입니다. 나머지 품목의 경우 환율 영향으로 인해 소폭 인상 추세입니다.

## 다. 생산능력 및 생산능력의 산출근거

### (1) 생산능력

(단위 : 천개)

사업부문	회사명	품목	제32기	제31기	제30기
EMC 부문	㈜ 아모텍 산동아모텍전자 유한공사 아모비나 유한공사	EMC 부품 등	3,468,625	2,658,107	3,783,397
안테나 부문	㈜ 아모텍 산동아모텍전자 유한공사 아모비나 유한공사	Bluetooth, GPS 등	120,527	142,061	143,510
모터 부문	㈜ 아모텍 산동아모텍전자 유한공사 아모비나 유한공사	BLDC모터	12,895	17,886	11,312
기타전자부품 부문	㈜ 아모텍 산동아모텍전자 유한공사 아모비나 유한공사	기타	209,675	286,884	138,708
합 계			3,811,722	3,104,938	4,076,927

### (2) 생산능력의 산출근거

#### (가) 산출방법 등

##### ① 산출기준

- EMC 부문과 안테나 부문은 생산공정중 Capa와 직접 관계가 있는 솔팅 공정 및 주요 Line의 생산설비를 기준으로 작성하였습니다.
- BLDC모터의 경우 최종 검사공정을 기준으로 작성하였습니다.

##### ② 산출방법

- 공정의 주요라인의 설비수를 파악하여 설비 1대당 일일 생산량을 계산하였습니다.
- 주요라인 설비수에 일일생산량 및 근무시간 및 가동율을 산출하여 수량을 계산하였습니다.

#### (나) 평균가동시간

- EMC사업부 : 일일 8시간 (솔팅기기준-주간)
- ANT부품 : 일일 16시간 (소결로기준-야간작업포함)

- BLDC모터 : 일일 8시간 (최종검사기기준-주간)
- 기타 부문 : 일일 20시간 (권취기기준-야간작업포함)

## 라. 생산실적 및 가동률

### (1) 생산실적

(단위 : 천원, 천개)

사업부문	회사명	품목	제32기		제31기		제30기	
			수량	금액	수량	금액	수량	금액
EMC 부문	㈜ 아모텍	EMC 부품 등	2,861,704	88,502,156	2,409,661	59,593,217	2,812,648	56,726,811
	산동아모텍전자 유한공사 아모비나 유한공사							
안테나 부문	㈜ 아모텍	Bluetooth, GPS등	107,215	126,362,164	116,119	143,336,597	110,460	83,239,565
	산동아모텍전자 유한공사 아모비나 유한공사							
모터 부문	㈜ 아모텍	BLDC모터	10,805	75,089,617	12,035	61,601,334	10,395	48,848,055
	산동아모텍전자 유한공사 아모비나 유한공사							
기타전자부품 부문	㈜ 아모텍	기타	155,880	28,015,305	245,881	33,552,312	120,373	32,315,544
	산동아모텍전자 유한공사 아모비나 유한공사							
합 계			3,135,603	317,969,242	2,783,695	298,083,460	3,053,876	221,129,975

### (2) 당해 사업연도의 가동률

(단위 : 시간, %)

사업부문	회사명	사업소	제32기		
			가동 가능시간	실제 가동시간	평균 가동률
EMC 부문	㈜ 아모텍	본사 공장	1,920	1,584	82.5%
	산동아모텍전자 유한공사 아모비나 유한공사				
안테나 부문	㈜ 아모텍	본사 공장	3,840	3,416	89.0%
	산동아모텍전자 유한공사 아모비나 유한공사				
모터 부문	㈜ 아모텍	공장	1,920	1,609	83.8%
	산동아모텍전자 유한공사 아모비나 유한공사				
기타전자부품 부문	㈜ 아모텍	공장	6,000	4,461	74.3%
	산동아모텍전자 유한공사 아모비나 유한공사				
합 계			13,680	11,069	80.9%

## 마. 생산설비의 현황 등

## (1) 생산설비의 현황

연결기업의 시설 및 생산설비는 토지, 건물 및 구축물, 기계장치, 공구와 기구 및 금형과 치구 등이 있으며, 당기말 현재 장부가액은 1,130억으로 전년말 대비 124억 감소하였습니다. 당기 중 순 취득 증가분은 207억이고, 감가상각비는 151억입니다.

(단위 : 백만원)

구분	토지	건물	구축물	기계장치	기타의 유형자산	미착품	건설중인 자산	합계	
기초	기초장부가액	33,871	22,000	1,302	61,473	6,339	0	396	125,381
	취득원가	33,871	36,635	4,678	194,477	54,402	0	396	324,459
	감가상각누계액 및 국고보조금 (손상차손누계액 포함)	0	(14,635)	(3,377)	(133,004)	(48,062)	0	0	(199,078)
증감	일반취득 및 자본적지출, 대체입	0	85	139	6,806	3,220	262	10,156	20,668
	감가상각	0	(1,186)	(185)	(11,029)	(2,657)	0	0	(15,057)
	처분, 폐기, 대체출	(2,954)	(313)	0	(3,168)	(89)	(262)	(10,240)	(17,026)
	국고보조금(상계)	0	0	0	338	267	0	0	605
	국고보조금(취득)	0	0	0	0	(10)	0	0	(10)
	환율변동효과	0	(239)	(28)	(1,232)	(99)	0	3	(1,595)
기말	기말장부가액	30,917	20,347	1,227	53,188	6,972	0	315	112,966
	취득원가	30,917	35,990	4,770	191,337	56,557	0	315	319,886
	감가상각누계액 및 국고보조금 (손상차손누계액 포함)	0	(15,643)	(3,543)	(138,149)	(49,585)	0	0	(206,920)

## 4. 매출 및 수주상황

### 가. 매출실적

(단위 : 천원)

사업부문	회사명	매출유형	품목	구분	제32기 당기	제31기 전기	제30기 전전기
EMC 부문	㈜ 아모텍 산동아모텍전자 유한공사	제품	EMC 등	수출	30,410,479	21,398,650	15,026,367
				내수	15,455,939	11,592,019	8,248,337
				소계	45,866,418	32,990,669	23,274,704
	아모상해무역 유한공사	상품	EMC 등	수출	4,405,310	1,793,287	969,660
				내수	0	136,642	919
	아모비나 유한공사	용역	EMC 등	수출	184,250	264,985	210,907
				수출	1,369	0	0
안테나 부문	㈜ 아모텍 산동아모텍전자 유한공사	제품	Bluetooth, GPS 등	수출	85,322,956	77,357,254	62,099,039
				내수	15,818,103	17,233,996	13,940,287
				소계	101,141,059	94,591,250	76,039,326
		상품	Bluetooth, GPS 등	수출	46,873	0	43,025
				내수	0	0	3,026
				소계	46,873	0	46,051
	아모상해무역 유한공사	재료	Bluetooth, GPS 등	수출	18,036	15,431	5,292
				내수	830	8,625	789
				소계	18,866	24,056	6,081
	아모비나 유한공사	용역	Bluetooth, GPS 등	수출	0	584,306	295,995
				수출	157,815	70,217	85,036

				내수	1,183,400	1,050,357	1,577,510
				소계	1,341,215	1,120,574	1,662,546
모터 부문	㈜ 아모텍 산동아모텍전자 유한공사 청도아모텍전자 유한공사 아모비나 유한공사	제품	BLDC 모터	수출	34,624,231	31,985,215	26,030,288
				내수	44,209,710	38,181,295	30,508,843
				소계	78,833,941	70,166,510	56,539,131
		재료	BLDC 모터	수출	223	24	7
				내수	58	92	17,893
				소계	281	116	17,900
	용역	BLDC 모터	수출	0	4,502,425	2,053,170	
	기타	BLDC 모터	수출	251,156	50,418	103,080	
			내수	338,555	199,269	203,904	
			소계	589,711	249,687	306,984	
기타전자부품 부문	㈜ 아모텍 산동아모텍전자 유한공사 청도아모텍전자 유한공사 아모상해무역 유한공사 아모비나 유한공사 ㈜ 아모에스넷	제품	기타	수출	11,444,295	15,268,341	17,572,442
				내수	6,188	6,150	3,960
		상품	기타	수출	7,490,947	5,049,356	1,740,006
				내수	41,027	145,538	50,825
				소계	7,531,974	5,194,894	1,790,831
		용역	기타	수출	2,129,342	2,252,678	5,236,084
	내수			223,998	297,982	787,768	
	기타	기타	소계	2,353,340	2,550,660	6,023,852	
			수출	176,487,282	160,592,587	131,470,398	
	합 계				내수	77,277,808	68,851,965
소계					253,765,090	229,444,552	186,814,459

## 나. 판매경로 및 판매방법

### (1) 판매조직

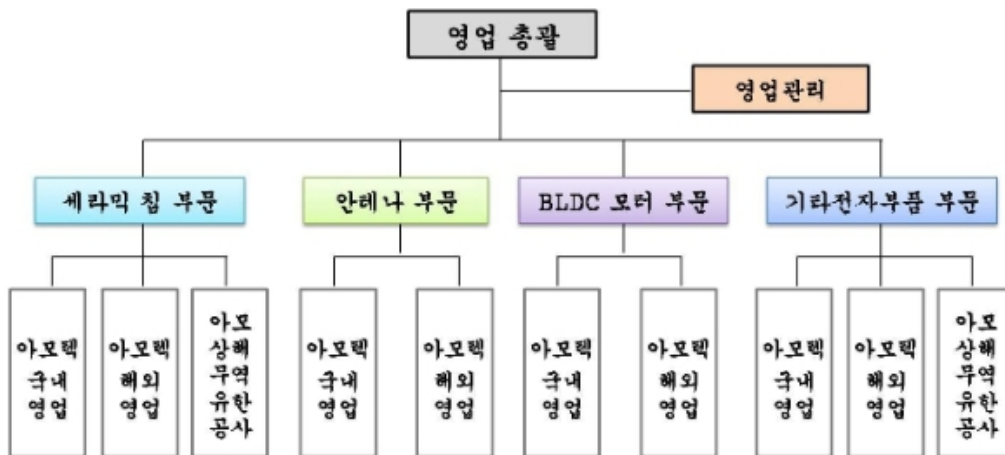

### (2) 판매경로

- 당사는 직접 판매 및 대리점 판매를 겸하고 있습니다.

### (3) 판매방법 및 조건

- 회사가 채택하는 기본적인 대금회수 조건은 현금결제와 어음결제가 있습니다.

#### (4) 판매전략

- 당사는 내수 뿐만 아니라 Global Marketing Network를 강화하기 위해 미주, 일본, 중국, 대만, 유럽 등에 지사 또는 사무소를 두고 있으며 시장조사 및 고객 밀착 영업 등을 통해 영업력을 강화하고 있습니다

#### 다. 수주상황

(단위 : )

품목	수주 일자	납기	수주총액		기납품액		수주잔고	
			수량	금액	수량	금액	수량	금액
-	-	-	-	-	-	-	-	-
-	-	-	-	-	-	-	-	-
합 계			-	-	-	-	-	-

- 해당사항 없음

- 당사는 별도의 수주나 계약이 아닌 고객의 주문에 의한 납품이 이루어지고 있습니다.

주) 전자부품 특성상 장기간의 주문생산이 거의 없이 단납기주문생산체제로 운용 중이고 대내외적 경제환경 변화와 그에 따른 수요를 정확히 예측할 수 없습니다. 또한 당사는 원가기준 투입법을 적용하여 진행기준수익을 인식하는 수주계약은 없습니다.

## 5. 위험관리 및 파생거래

### 가. 시장위험과 위험관리

#### (1) 자본 위험 관리

연결기업의 자본관리는 계속기업으로서의 존속능력을 유지하는 한편, 자본조달비용을 최소화하여 주주이익을 극대화하며 적절한 자본구조를 유지하는 것을 그 목표로 하고 있습니다. 연결기업은 부채비율을 기초로 자본을 관리하고 있으며, 이 비율은 연결재무상태표상 총부채를 자본으로 나누어 산출됩니다.

보고기간 종료일 현재 연결기업의 부채비율은 다음과 같습니다.

(단위:천원)

구분	당기말	전기말	전기초
부채총계(A)	197,078,488	206,566,561	211,048,880
자본총계(B)	156,184,713	149,203,783	164,956,839
현금 및 현금성자산(C)	32,766,679	26,830,891	29,414,073
차입금 및 리스부채(D)	124,929,085	115,221,693	125,249,953
부채비율(A/B)	126.18%	138.45%	127.94%
순차입금비율((D-C)/B)	59.01%	59.24%	58.10%

## (2) 시장위험

### ① 외환위험

연결기업은 제품 수출 및 원재료 수입 거래와 관련하여 USD등의 환율변동위험에 노출되어 있으며, 보고기간 종료일 현재 외화로 표시된 화폐성자산 및 부채의 장부금액은 다음과 같습니다.

(단위:천원)

외화	당기말				전기말				전기초			
	외화자산	외화부채	외화자산	외화부채	외화자산	외화부채	외화자산	외화부채	외화자산	외화부채	외화자산	외화부채
			원화 환산액	원화 환산액			원화 환산액	원화 환산액			원화 환산액	원화 환산액
USD	26,623,245.95	3,818,957.92	38,201,697	5,479,822	24,532,173.41	2,820,349.52	36,062,295	4,145,914	24,430,651.12	2,916,083.51	31,500,880	3,759,997
JPY	0.00	26,586,270.00	0	243,963	797,384.00	20,466,112.00	7,467	191,662	574,742.00	54,778,520.00	5,245	499,941
EUR	732,211.20	20,101.49	1,234,304	33,885	559,959.20	3,913.54	856,027	5,983	1,535,499.77	3,178.12	2,190,529	4,534
CNY	493,782.00	5,432,631.53	101,107	1,112,386	541,997.20	6,237,050.46	109,088	1,255,332	147,254.83	3,928,855.01	26,630	710,494
VND	0.00	0.00	0	0	0.00	43,623,620.00	0	2,517	32,140,000.00	0.00	1,710	0
INR	0.00	0.00	0	0	0.00	0.00	0	0	13,860.00	0.00	215	0
합계			39,537,108	6,870,056			37,034,877	5,601,408			33,725,209	4,974,966

연결기업은 내부적으로 원화 환율 10%변동을 기준으로 환위험을 측정하고 있으며, 상기의 변동비율은 합리적으로 발생가능한 환율변동위험에 대한 경영진의 평가를 반영하고 있습니다. 보고기간 종료일 현재 각 외화에 대한 원화환율 10%변동시 환율변동이 세전손익에 미치는 영향은 다음과 같습니다.

(단위:천원)

외화	당기말		전기말	
	10% 상승시	10% 하락시	10% 상승시	10% 하락시
USD	3,272,187	(3,272,187)	3,191,638	(3,191,638)
JPY	(24,396)	24,396	(18,419)	18,419
EUR	120,042	(120,042)	85,004	(85,004)
CNY	(101,128)	101,128	(114,624)	114,624
VND	0	0	(252)	252
합계	3,266,705	(3,266,705)	3,143,347	(3,143,347)

상기 민감도 분석은 보고기간말 현재 기능통화 이외의 외화로 표시된 화폐성 자산 및부채를 대상으로 한 것입니다.

### ② 이자율위험

이자율 위험은 미래 시장 이자율 변동에 따라 예금 또는 차입금 등에서 발생하는 이자수익 및 이자비용이 변동될 위험으로서 이는 주로 변동금리부 조건의 차입금과 예금에서 발생하고 있습니다. 연결기업의 이자율위험관리 목표는 이자율 변동으로 인한 불확실성과 순이자비용의 최소화를 추구함으로써 기업의 가치를 극대화하는데 있습니다. 보고기간 종료일 현재 이자율변동위험에 노출되어 있는 변동금리부 차입금 현황은 다음과 같습니다.

(단위:천원)

구분	당기말	전기말
단기차입금	13,000,000	4,000,000
유동성장기부채	8,007,667	1,500,000
장기차입금	9,255,556	5,541,000
차입금 계	30,263,223	11,041,000

이자율의 변동이 당기손익에 미치는 영향을 분석시, 연결기업은 보고기간말 현재 남아 있는 부채금액이 연도중 계속 남아있었다고 가정하고 그 영향을 분석하였습니다. 보고기간 종료일 현재 차입금과 관련하여 이자율이 1%변동시 이자율변동이 세전손익에 미치는 영향은 다음과 같습니다.

(단위:천원)

구분	당기말		전기말	
	1% 상승시	1% 하락시	1% 상승시	1% 하락시
순이익 증가(감소)	(302,632)	302,632	(110,410)	110,410

### ③ 가격위험

연결재무상태표상 당기손익 공정가치 측정 금융자산 및 기타포괄손익 공정가치 측정금융자산으로 분류되는 연결기업 금융자산은 가격위험에 노출되어 있으며, 보고기간종료일 현재 각 금융상품내 상장지분상품의 가격이 5% 변동시 당기손익 공정가치 측정 금융자산 및 기타포괄손익 공정가치 측정 금융자산 평가손익에 미치는 영향은 다음과 같습니다.

(단위:천원)

구분	당기말		전기말	
	5% 상승시	5% 하락시	5% 상승시	5% 하락시
법인세차감전기타포괄손익	294,078	(294,078)	188,495	(188,495)
법인세효과	(64,697)	64,697	(39,395)	39,395
법인세차감후기타포괄손익	229,381	(229,381)	149,100	(149,100)

### (3) 신용위험

연결기업은 신용위험을 관리하기 위하여 신용도가 일정수준 이상인 거래처와 거래하고 있으

며, 금융자산의 신용보강을 위한 정책과 절차를 마련하여 운영하고 있습니다.  
 보고기간 종료일 현재 매출채권의 연령분석은 다음과 같습니다.

(단위:천원)

구분	당기말	전기말
6개월 미만	41,172,454	44,343,611
6개월~1년	121	156,591
1년 초과	13,103	0
계	41,185,678	44,500,202

#### (4) 유동성위험

연결기업은 미사용 차입금 한도를 적정 수준으로 유지하고 영업 자금 수요를 충족시킬 수 있도록 유동성에 대한 예측을 항시 모니터링하여, 차입금 한도나 약정을 위반하는 일이 없도록 하고 있습니다. 유동성에 대한 예측 시에는 회사의 자금조달 계획, 약정 준수, 회사 내부의 목표 재무 비율 및 통화에 대한 제한과 같은 외부 법규나 법률 요구사항이 있는 경우 그러한 요구사항을 고려하고 있습니다.

연결기업은 상기에서 언급한 예측을 통해 결정된 대로, 여유있는 유동성이 확보될 수 있도록 적절한 만기나 충분한 유동성을 제공해주는 이자부 당좌예금, 정기예금, 수시입출금식 예금, 시장성 유가증권 등의 금융상품을 선택하여 잉여자금을 투자하고 있습니다.

연결기업의 매입채무 및 차입금을 보고기간 종료일로부터 계약만기일까지의 잔여기간에 따라 만기별로 구분한 내역은 다음과 같습니다.

(단위:천원)

구분	1년 이내	1년~2년	2년~3년이후	합계
매입채무	38,722,154	0	0	38,722,154
미지급금	7,725,614	0	0	7,725,614
단기차입금	58,071,942	0	0	58,071,942
리스부채	1,338,272	0	0	1,338,272
기타유동부채	5,434,398	0	0	5,434,398
유동성장기부채	45,494,463	0	0	45,494,463
장기차입금	0	5,736,467	6,388,889	12,125,356
장기미지급금 (*1)	59	44	36	139
보증금부채	3,460,000	187,000	253,910	3,900,910
비유동 리스부채	0	666,657	11,047,525	11,714,182
계	160,246,902	6,590,168	17,690,360	184,527,430

(\*1) 장기미지급금 중 국고보조금 2,314백만원은 제외하였습니다(주석 22참조).

상기 현금흐름은 할인하지 아니한 금액이며, 만기가 12개월 이내에 도래하는 금액은 할인의 효과가 중요하지 아니하므로 장부금액과 동일합니다.

#### 나. 파생상품

(1) 연결기업은 당기 중 파생상품 거래는 없습니다.

## 6. 주요계약 및 연구개발활동

### 1. 경영상 주요 계약

보고서 작성기준일 기준으로 현재 회사의 재무상태에 중요한 영향을 미치는 중요 계약은 없습니다.

### 2. 연구개발활동의 개요

#### (1) 연구개발 담당조직

##### ① 신소재 제2연구소

신소재 제2연구소에서는 유전체 세라믹 소재기술, 제조공정기술, 안테나부품 설계기술의 확보를 목표로 자체 및 국책과제를 수행하면서 기술개발 역량을 키워왔습니다. 기술흐름과 연구정보의 확보를 위하여 연구분야별로 국내외 대학 및 연구소들과 개발 Network를 구축하고 있습니다.

신소재 제2연구소는 정부로부터 개발력을 인정받아 2000년 6월 과학기술부로부터 국가지정 연구실로 선정되었으며, 산업자원부의 부품소재산업육성정책에 따른 고주파/세라믹 분야의 기술개발선도업체로 인정을 받아 2000년 8월 부품소재 기술개발과제에 1차 과제수행기관으로 지정된 바 있습니다. 또한 2008년 9월 지식경제부로부터 우수제조기술연구센터(ATC)로 지정됨에 따라 현재 향후 필요성이 크게 확대되는 High Performance ESD/EMI 복합소자를 개발하는 데 주력하고 있습니다.

##### ② 신소재 연구소

신소재 연구소는 차세대 신소재 및 부품의 개발을 통하여 정보통신 등 미래산업사회의 요구에 기여하고, 동 재료소재의 국산화를 통하여 수입 대체 및 수출 증대에 기여하여 신소재 응용 분야에서의 기술 자립을 달성하기 위하여 설립되었습니다.

최근 주요 이슈로 떠오르고 있는 에너지의 효율적 사용 및 급속한 정보 통신의 발전에 따른 고기능화 및 소형 경량화에 대응할 수 있는 소재·부품 분야에서 국제경쟁력을 확보하기 위하여 노력하고 있습니다.

##### ③ 모터 연구소

BLDC 모터의 경우, 기존 AC 모터와는 달리 모터의 기구적인 설계 외에 모터 구동을 위한 회로가 모터 내부에 내장이 되므로 모터 구동을 위한 회로설계 기술이 필요하고 모터를 운용하기 위한 메커니즘인 콘트롤 시스템이 필요합니다. 모터 연구소는 이러한 전체적인 시스템 설계기술을 확보하고자 BLDC 모터 Basic Design 및 주요 설계 Parameter Simulation (자기 회로 해석 및 유한요소법을 적용한 전기장 해석 Modelling)을 진행하는 등 3개 부분으로 나누어 전문화된 각각의 영역으로 운용되며 다수의 정부과제를 성공적으로 수행하고 그 성과를 점차 확대 시키고 있습니다.

#### (2) 연구개발비용

(단위 : 천원)

과 목		제32기	제31기	제30기	비고
원재료와 소모품의 사용액		4,900,272	4,782,674	3,895,496	
인건비		7,105,060	6,477,937	6,848,352	
감가상각비		1,503,733	1,683,573	1,901,244	
위탁용역비		11,007	0	329	
기타		4,349,850	4,522,203	5,640,495	
연구개발비용 계 (*1)		17,869,922	17,466,387	18,285,916	
(정부보조금)		(1,211,543)	(2,457,250)	(2,910,579)	
회계처리	판매비와 관리비	11,121,899	10,984,000	9,925,783	
	개발비(무형자산)	5,536,480	4,025,137	5,449,554	
연구개발비 / 매출액 비율 [연구개발비용계÷당기매출액×100]		7.0%	7.6%	9.8%	

(\*1) 정부보조금(국고보조금)을 차감하기 전의 연구개발비용 지출총액을 기준으로 산정하였습니다.

당기 연구개발비용은 매출액의 7.0%인 178억원이며, 자산화된 55억원과 정부보조금 12억 원을 차감한 111억원을 당기 비용으로 회계처리하였습니다.

## 7. 기타 참고사항

### 가. 지식재산권 현황

구분	출원	등록	소계
국내	79	554	633
해외	164	429	593
합계	243	983	1,226

-2025년 12월 31일 기준(유효특허 기준)

### 나. 시장현황

#### ① 세라믹 칩 부품

세라믹 칩 부품은 휴대용 전자기기의 핵심부품으로서 핸드폰 등 전방산업의 경기에 크게 영향을 받고 있으며, 지속적인 성장에 힘입어 꾸준히 성장세를 나타내고 있습니다. 스마트폰, 태블릿 PC 등 휴대용 전자기기의 고기능화 및 고집적화로 보호해야 하는 IC칩의 종류가 많아짐에 따라 채용 비율과 적용 수량이 점점 늘고 있으며, 핸드폰 외 전장, 통신 및 방산 등 기타 특수 영역에까지 적용이 확대되고 있습니다.

#### ② 안테나 부품

안테나 부품은 전자기기의 무선 및 모바일화 핵심부품으로서 차세대 무선통신을 겨냥한 신소재 부품입니다. 핸드폰이 점차 다기능화, 고집적화됨에 따라 Bluetooth, GPS 등의 기능이 기본적으로 탑재되고 있으며, 여러 분야에 걸쳐 모바일 및 Wireless화 되며 연관 시장은 꾸준히 성장 해오고 있습니다. 또한, 모바일 기기 외에도 컴퓨터기기, 자동차, 홈 네트워크 등 다양한 분야에 적용됨에 따라 안테나 산업의 성장세는 지속되고 있으며 점차 이종산업으로 적용범위가 확대되면서 산업의 규모가 커지고 전반적인 산업 트렌드로 자리 잡을 것으로 전망합니다.

### ③ BLDC 모터

애플리케이션의 확대로 BLDC 모터 시장은 고성장을 거듭하고 있습니다. 이는 소형 모터 시장 가운데서도 가장 성장 잠재력이 높은 편이며 수량 측면에서도 과거 수년간매년 10% 전후의 성장을 지속하고 있습니다. 특히 자동차용 BLDC 모터 시장을 중심으로 기존의 브러시 타입 DC 모터에서 BLDC 모터로 비중이 늘고 있으며, BLDC모터의 고효율, 저진동, 고정도, 장수명과 같은 우수한 특징이 주목받으면서 자동차의 주요 핵심 분야에까지 BLDC 모터의 채용이 늘고 있는 상황입니다.

#### 다. 신규사업 등의 내용 및 전망

당사는 첨단 소재 기술 및 공정 경쟁력을 활용해 세라믹 칩 부품 중 MLCC(Multi-layer Ceramic Capacitors) 아이টে을 신규 사업 아이টে으로 사업을 추진하고 있습니다. MLCC는 전자제품 회로에 전류가 안정적으로 흐를 수 있도록 '댐' 역할을 하는 부품이며, 또한 전류가 흐르면서 생기는 불필요한 노이즈를 제거하는 역할도 하는 수동 부품입니다.

전자기기 내 핵심 부품으로 스마트폰, 가전 제품 등 다양한 IT 제품에 필수적으로 적용되는 제품이며 최근 5G통신, 반도체, 전기차, 자율주행차 붐으로 전장/통신/반도체 등 시장에서도 MLCC 적용 범위가 넓어지고 있습니다. 특히 극한 환경을 견디며 가동돼야 하는 자동차 특성상, 열과 높은 전압에도 제 기능을 수행할 수 있는 고신뢰성 제품이 주목받고 있습니다.

당사는 당사가 보유하고 있는 세라믹 등 소재 기술력 및 공정 기술력을 바탕으로 고기술력 MLCC 제품 공급을 본격화 하고 있으며, AI/통신/반도체/전장 등 다양한 영역에 적용 가능한 고신뢰성 제품을 중심으로 공급을 확대해 나갈 계획입니다.

#### 라. 외부자금조달 요약표

(단위 : 천원)

조 달 원 천	기초잔액	신규조달 등 증가	상환 등 감소	기말잔액	비고
은 행	100,313,692	76,957,200	75,565,929	101,704,963	
금융기관 소계	100,313,692	76,957,200	75,565,929	101,704,963	
회사채 (사모)	13,973,048	13,985,481	13,971,733	13,986,796	
자본시장 소계	13,973,048	13,985,481	13,971,733	13,986,796	
기 타	0	631,730	631,730	0	
총 계	114,286,740	91,574,411	90,169,392	115,691,759	



### III. 재무에 관한 사항

#### 1. 요약재무정보

##### (1) 연결요약 재무정보

(단위 : 백만원)

구 분	제32기	제31기	제30기
유동자산	153,033	160,795	177,562
현금및현금성자산	32,767	26,832	28,712
단기금융상품	0	0	702
당기손익 공정가치 측정 금융자산	4,708	2,669	3,350
매출채권	41,086	44,399	41,967
미수금	2,689	2,924	2,189
선급금	737	733	768
재고자산	68,791	75,481	91,130
기타유동자산	2,255	2,448	3,560
매각예정자산	0	5,309	5,184
비유동자산	200,230	194,976	198,443
장기금융상품	666	583	511
비유동 기타포괄손익 공정가치 측정 금융자산	1,173	1,101	1,088
비유동 상각후원가 측정 금융자산	476	476	0
관계기업투자	33,054	30,407	27,254
투자부동산	6,044	2,777	2,777
유형자산	112,966	125,382	136,497
무형자산	20,884	16,978	16,977
사용권자산	12,016	3,796	3,785
보증금자산	6	22	43
비유동이연법인세자산	10,746	12,189	7,666
기타비유동자산	2,199	1,265	1,845
자산 총계	353,263	355,771	376,005
유동부채	157,870	168,386	186,888
매입채무	38,722	50,067	47,710
단기차입금	58,073	49,062	50,293
미지급금	7,726	7,773	11,396
선수금	647	6,953	3,997
예수금	731	1,152	680
리스부채	1,044	509	683
기타유동부채	5,434	5,281	5,337

유동성장기부채	45,493	45,710	66,792
매각예정부채	0	1,879	0
비유동부채	39,208	38,181	24,160
장기차입금	12,125	19,514	7,034
장기미지급금	2,314	2,346	2,283
보증금부채	3,901	3,734	2,514
비유동 리스부채	8,194	426	447
퇴직급여채무	12,674	12,161	11,882
부채총계	197,078	206,567	211,048
[지배기업 소유주지분]	156,185	149,204	164,957
자본금	7,308	7,308	7,308
주식발행초과금	22,817	22,817	22,817
기타포괄손익누계액	23,085	23,720	18,860
이익잉여금(결손금)	96,909	89,320	109,933
기타자본구성요소	6,066	6,039	6,039
자본 총계	156,185	149,204	164,957
관계 투자주식의 평가방법	지분법	지분법	지분법
매출액	253,765	229,445	186,814
매출원가	213,857	220,616	180,295
매출총이익	39,908	8,829	6,519
판매비와관리비	34,403	32,730	32,492
영업이익	5,505	(23,901)	(25,973)
기타수익	10,657	4,885	24,206
기타비용	1,103	2,403	5,183
금융수익	6,133	8,963	9,618
금융비용	10,318	10,963	12,694
법인세비용차감전이익	10,873	(23,419)	(10,026)
법인세비용	2,953	(3,632)	4,657
당기순이익	7,920	(19,787)	(14,683)
지배기업 소유주지분	7,920	(19,787)	(14,683)
기타포괄손익	(939)	4,034	(2,704)
당기총포괄이익	6,981	(15,753)	(17,387)
기본주당순이익(단위 : 원)	542	(1,354)	(1,005)
희석주당순이익(단위 : 원)	542	(1,354)	(1,005)
연결에 포함된 회사수	4	4	5

(2) 별도 요약 재무정보

(단위 : 백만원)

구 분	제32기	제31기	제30기
유동자산	127,842	141,167	158,181
현금및현금성자산	21,513	18,468	25,526
단기금융상품	0	0	702
당기손익 공정가치 측정 금융자산	4,708	2,669	3,350
매출채권	35,678	39,296	39,207
미수금	3,792	2,471	1,676
선급금	326	458	611
재고자산	59,706	65,703	81,553
기타유동자산	2,119	2,102	5,556
매각예정자산	0	10,000	0
비유동자산	244,040	236,766	251,606
장기금융상품	666	583	511
비유동 기타포괄손익 공정가치 측정 금융자산	1,173	1,101	1,088
비유동 상각후원가 측정 금융자산	476	476	0
종속기업투자	72,336	72,332	86,934
관계기업투자	28,562	28,537	28,529
투자부동산	6,044	2,777	2,777
유형자산	75,298	83,505	92,510
무형자산	20,767	16,931	15,751
사용권자산	23,105	15,158	14,315
보증금자산	13	22	22
비유동이연법인세자산	13,435	14,115	7,347
기타비유동자산	2,165	1,229	1,822
자산 총계	371,882	377,933	409,787
유동부채	157,273	163,594	183,355
매입채무	39,913	50,071	47,988
단기차입금	57,500	48,500	50,293
미지급금	4,952	4,560	8,943
선수금	642	6,864	1,425
예수금	689	624	643
리스부채	3,602	2,967	2,775
기타유동부채	4,481	4,298	4,496
유동성장기부채	45,494	45,710	66,792
비유동부채	51,109	51,522	34,742
장기차입금	12,125	19,514	6,134
장기미지급금	2,314	2,346	2,282
보증금부채	3,901	3,874	2,614
비유동 리스부채	20,094	13,627	11,836

퇴직급여부채	12,675	12,161	11,876
부채총계	208,382	215,116	218,097
자본금	7,308	7,308	7,308
주식발행초과금	22,817	22,817	22,817
기타포괄손익누계액	12,951	12,894	12,885
이익잉여금(결손금)	114,358	113,732	142,614
기타자본구성요소	6,066	6,066	6,065
자본 총계	163,500	162,817	191,689
종속·관계 투자주식의 평가방법	원가법	원가법	원가법
매출액	220,030	192,499	157,174
매출원가	185,883	190,414	148,478
매출총이익	34,147	2,085	8,696
판매비와관리비	29,549	29,145	26,928
영업이익	4,599	(27,060)	(18,232)
기타수익	2,037	2,479	15,366
기타비용	1,041	5,176	5,660
금융수익	5,949	6,889	8,074
금융비용	9,875	11,331	10,942
법인세비용차감전이익	1,669	(34,199)	(11,394)
법인세비용	738	(6,143)	2,851
당기순이익	930	(28,056)	(14,245)
기타포괄손익	(249)	(815)	582
당기총포괄이익	682	(28,871)	(13,663)
기본주당순이익(단위 : 원)	64	(1,920)	(975)
희석주당순이익(단위 : 원)	64	(1,920)	(975)

(주1) 연결 및 별도 요약 재무정보는 공시대상기간 중 재무제표를 수정 또는 재작성한 경우는 해당사항 없습니다.

(주2) 연결 및 별도 요약 재무정보는 한국채택국제회계기준(K-IFRS)에 의해 작성되었으며, 회계감사인의 감사를 받은 재무제표입니다.

## 2. 연결재무제표

### 2-1. 연결 재무상태표

#### 연결 재무상태표

제 32 기	2025.12.31 현재
제 31 기	2024.12.31 현재
제 30 기	2023.12.31 현재

(단위 : 원)

	제 32 기	제 31 기	제 30 기
자산			
유동자산	153,032,845,961	160,793,952,989	177,562,473,171

현금및현금성자산 (주4,6,32)	32,766,678,613	26,830,890,936	28,712,412,708
단기금융상품	0	0	701,660,658
당기손익 공정가치 측정 금융자산 (주6,8)	4,708,461,130	2,668,997,760	3,350,238,856
매출채권 (주6,7,31,32)	41,085,988,039	44,398,935,626	41,966,985,615
미수금 (주6,7,31)	2,688,650,795	2,924,178,350	2,188,511,929
선급금	737,031,231	733,419,278	768,352,935
재고자산 (주10,33)	68,791,104,162	75,479,866,820	91,130,262,349
기타유동자산 (주6,11)	2,254,931,991	2,448,373,285	3,560,300,480
매각예정자산 (주37)	0	5,309,290,934	5,183,747,641
비유동자산	200,230,355,575	194,976,391,723	198,443,246,242
장기금융상품 (주5,6)	666,300,815	583,340,697	510,582,314
비유동 기타포괄손익 공정가치 측정 금융자산 (주6,8)	1,173,095,488	1,100,908,758	1,087,995,350
비유동 상각후원가 측정 금융자산 (주5,6,8)	476,000,000	476,000,000	0
관계기업투자 (주9)	33,054,249,790	30,407,410,200	27,253,326,101
투자부동산 (주12)	6,043,637,754	2,776,784,364	2,776,784,364
유형자산 (주13,31)	112,966,175,627	125,381,767,932	136,497,369,490
무형자산 (주14)	20,884,208,452	16,978,456,325	16,977,064,754
사용권자산 (주15)	12,015,940,380	3,796,439,068	3,785,295,502
보증금자산 (주6)	5,777,763	21,865,111	43,415,699
기타비유동자산 (주5,6,16,31,33)	2,199,333,451	1,264,696,365	1,845,486,418
이연법인세자산 (주27)	10,745,636,055	12,188,722,903	7,665,926,250
자산총계 (주36)	353,263,201,536	355,770,344,712	376,005,719,413
부채			
유동부채	157,870,240,986	168,385,407,504	186,888,381,695
매입채무 (주6,31,32)	38,722,153,651	50,066,376,621	47,709,844,600
미지급금 (주6,31,32)	7,725,614,370	7,773,183,299	11,396,420,598
선수금	647,127,708	6,952,623,943	3,996,616,699
예수금	730,963,452	1,152,214,950	680,510,494
단기차입금 (주6,17,32)	58,071,941,591	49,062,193,221	50,293,511,456
리스부채 (주6,18,32)	1,043,578,942	508,721,831	682,593,210
기타유동부채 (주6,20,32)	5,434,398,487	5,280,696,389	5,336,839,176
유동성장기부채 (주6,17,32)	45,494,462,785	45,710,499,994	66,792,045,462
매각예정부채	0	1,878,897,256	0
비유동부채	39,208,247,372	38,181,153,869	24,160,498,439
장기차입금 (주6,17,32)	12,125,355,568	19,514,047,238	7,034,321,729
장기미지급금 (주6,32)	2,313,953,295	2,345,538,200	2,282,636,607
보증금부채 (주6)	3,900,909,714	3,733,909,714	2,513,909,714
비유동리스부채 (주6,18,32)	8,193,746,327	426,230,922	447,480,812
퇴직급여부채 (주21)	12,674,282,468	12,161,427,795	11,882,149,577
부채총계 (주32,36)	197,078,488,358	206,566,561,373	211,048,880,134
자본			
지배기업의 소유주에게 귀속되는 자본	156,184,713,178	149,203,783,339	164,956,839,279
자본금 (주1,23)	7,307,554,500	7,307,554,500	7,307,554,500
주식발행초과금 (주23)	22,816,956,752	22,816,956,752	22,816,956,752

기타포괄손익누계액 (주24)	23,084,686,299	23,719,871,569	18,860,217,704
이익잉여금(결손금) (주25)	96,909,979,975	89,320,158,866	109,932,868,671
기타자본구성요소 (주26)	6,065,535,652	6,039,241,652	6,039,241,652
비지배지분	0	0	0
자본총계 (주32)	156,184,713,178	149,203,783,339	164,956,839,279
자본과부채총계	353,263,201,536	355,770,344,712	376,005,719,413

## 2-2. 연결 포괄손익계산서

연결 포괄손익계산서

제 32 기 2025.01.01 부터 2025.12.31 까지

제 31 기 2024.01.01 부터 2024.12.31 까지

제 30 기 2023.01.01 부터 2023.12.31 까지

(단위 : 원)

	제 32 기	제 31 기	제 30 기
매출액 (주31,36)	253,765,089,587	229,444,552,451	186,814,458,731
제품매출액	237,285,712,383	213,016,770,298	173,425,603,109
상품매출액	4,458,371,459	1,799,436,858	1,019,670,559
재료매출액	19,146,864	160,813,715	24,899,917
용역매출액	7,716,223,612	10,546,610,658	4,350,903,272
기타매출액	4,285,635,269	3,920,920,922	7,993,381,874
매출원가 (주31,35)	213,856,838,616	220,615,636,154	180,295,032,476
제품매출원가	202,715,724,225	209,701,850,999	168,104,193,709
상품매출원가	3,449,304,912	1,338,684,920	764,099,447
재료매출원가	13,505,926	149,393,828	28,654,815
용역매출원가	6,148,739,977	8,409,614,952	8,107,944,704
기타매출원가	1,529,563,576	1,016,091,455	3,290,139,801
매출총이익	39,908,250,971	8,828,916,297	6,519,426,255
판매비와관리비	34,402,878,129	32,729,735,821	32,492,155,505
급여 (주31,35)	5,754,996,319	5,617,330,522	6,228,206,628
퇴직급여 (주31,35)	690,830,928	668,619,060	867,072,585
복리후생비 (주35)	1,554,183,970	1,535,703,764	1,525,699,409
감가상각비 (주13,15,35)	749,944,741	794,527,493	1,055,337,869
세금과공과	1,890,434,189	1,980,635,448	1,481,812,019
광고선전비	13,213,300	4,499,500	27,974,461
여비교통비	735,295,090	643,584,951	748,276,460
통신비	105,178,003	96,836,810	106,863,687
소모품비 (주35)	288,221,297	254,556,026	289,100,507
보험료	219,417,839	222,285,599	229,017,692
접대비	266,388,901	262,872,033	282,849,674
지급수수료	3,463,010,471	2,575,028,894	2,361,794,637
회의비	64,776,791	62,319,056	51,534,077
차량유지비	177,822,920	162,682,702	184,909,647
수도광열비	68,637,629	61,129,813	57,667,611

도서인쇄비	27,649,001	33,477,685	32,871,827
교육훈련비	19,702,534	12,605,654	25,061,598
건본품비	999,302,049	745,946,691	488,875,128
운반비	643,977,618	653,214,672	570,587,992
대손상각비 (주7)	(1,467,593)	(529,737,127)	(106,665,281)
임차료	180,711,791	192,407,276	255,970,725
외주용역비	324,470,824	346,864,985	418,604,885
무형자산상각비 (주14)	989,248,385	1,480,655,593	1,445,117,352
수출비	2,957,607,403	2,711,331,264	2,874,626,726
수선비	65,253,792	155,285,344	65,716,369
건물관리비	287,769,358	284,732,465	276,615,848
경상연구개발비 (주14)	11,121,898,577	10,984,000,118	9,925,783,065
전력비 (주35)	595,900,813	537,139,166	557,853,319
위생용역비	29,175,248	22,651,065	23,949,502
잡비	119,325,941	156,549,299	139,069,487
영업이익(손실) (주36)	5,505,372,842	(23,900,819,524)	(25,972,729,250)
기타이익 (주28)	10,657,135,111	4,885,027,279	24,206,109,250
기타손실 (주28)	1,103,401,559	2,403,131,535	5,182,644,554
금융수익 (주29)	6,132,486,374	8,962,917,445	9,617,578,670
금융비용 (주29)	10,318,365,287	10,963,475,634	12,694,272,725
법인세비용차감전이익(손실)	10,873,227,481	(23,419,481,969)	(10,025,958,609)
법인세비용(수익) (주27)	2,953,121,749	(3,632,197,152)	4,657,096,198
당기순이익(손실) (주30)	7,920,105,732	(19,787,284,817)	(14,683,054,807)
기타포괄손익	(939,175,893)	4,034,228,877	(2,704,110,098)
당기손익으로 재분류되지 않는항목(세후기타포괄손익)	(248,794,942)	(815,210,482)	666,952,437
기타포괄손익 공정가치 측정 금융자산 평가손익 (주 8,24)	55,195,681	10,214,506	71,205,820
보험수리적손익(세후기타포괄손익) (주21)	(303,990,623)	(825,424,988)	595,746,617
당기손익으로 재분류될 수 있는 항목(세후기타포괄손익)	(690,380,951)	4,849,439,359	(3,371,062,535)
지분법자본변동	1,282,285,849	415,110,838	(1,145,594,835)
통화스왑평가손익	0	0	(84,505,647)
해외사업환산손익	(1,972,666,800)	4,434,328,521	(2,140,962,053)
총포괄이익(손실)	6,980,929,839	(15,753,055,940)	(17,387,164,905)
당기순이익(손실)의 귀속			
지배기업 소유주지분	7,920,105,732	(19,787,284,817)	(14,683,054,807)
비지배지분	0	0	0
총포괄손익의 귀속			
지배기업 소유주지분	6,980,929,839	(15,753,055,940)	(17,387,164,905)
비지배지분	0	0	0
주당이익(손실)			
지배기업소유주 기본주당이익(손실) (단위 : 원) (주30)	542	(1,354)	(1,005)
지배기업소유주 희석주당이익(손실) (단위 : 원) (주30)	542	(1,354)	(1,005)

## 2-3. 연결 자본변동표

연결 자본변동표

제 32 기 2025.01.01 부터 2025.12.31 까지

제 31 기 2024.01.01 부터 2024.12.31 까지

제 30 기 2023.01.01 부터 2023.12.31 까지

(단위 : 원)

	자본						
	지배기업의 소유주에게 귀속되는 자본						자본 합계
	자본금	주식발행초과금	기타포괄손익누계액	이익잉여금	기타자본항목	지배기업의 소유주에게 귀속되는 자본 합계	
2023.01.01 (기초자본)	4,871,703,000	25,283,733,852	22,160,074,419	118,347,110,158	6,090,501,652	176,753,123,081	176,753,123,081
당기손이익(손실)	0	0	0	(14,683,054,807)	0	(14,683,054,807)	(14,683,054,807)
무상증자	2,435,851,500	(2,466,777,100)	0	0	0	(30,925,600)	(30,925,600)
자기주식 거래에 따른 증가(감소)	0	0	0	0	(51,260,000)	(51,260,000)	(51,260,000)
기타포괄손익 공정가치 측정 금융자산 평가손익	0	0	71,205,820	0	0	71,205,820	71,205,820
지분법자본변동	0	0	(1,145,594,835)	0	0	(1,145,594,835)	(1,145,594,835)
원금흐름위험회피파생상품평가손익	0	0	(84,505,647)	0	0	(84,505,647)	(84,505,647)
보험수리적손익	0	0	0	595,746,617	0	595,746,617	595,746,617
해외사업장환산외환차이	0	0	(2,140,962,053)	0	0	(2,140,962,053)	(2,140,962,053)
종속기업의 처분	0	0	0	5,673,066,703	0	5,673,066,703	5,673,066,703
2023.12.31 (기말자본)	7,307,554,500	22,816,956,752	18,860,217,704	109,932,868,671	6,039,241,652	164,956,839,279	164,956,839,279
2024.01.01 (기초자본)	7,307,554,500	22,816,956,752	18,860,217,704	109,932,868,671	6,039,241,652	164,956,839,279	164,956,839,279
당기손이익(손실)	0	0	0	(19,787,284,817)	0	(19,787,284,817)	(19,787,284,817)
무상증자	0	0	0	0	0	0	0
자기주식 거래에 따른 증가(감소)	0	0	0	0	0	0	0
기타포괄손익 공정가치 측정 금융자산 평가손익	0	0	10,214,506	0	0	10,214,506	10,214,506
지분법자본변동	0	0	415,110,838	0	0	415,110,838	415,110,838
원금흐름위험회피파생상품평가손익	0	0	0	0	0	0	0
보험수리적손익	0	0	0	(825,424,988)	0	(825,424,988)	(825,424,988)
해외사업장환산외환차이	0	0	4,434,328,521	0	0	4,434,328,521	4,434,328,521
종속기업의 처분	0	0	0	0	0	0	0
2024.12.31 (기말자본)	7,307,554,500	22,816,956,752	23,719,871,569	89,320,158,866	6,039,241,652	149,203,783,339	149,203,783,339
2025.01.01 (기초자본)	7,307,554,500	22,816,956,752	23,719,871,569	89,320,158,866	6,039,241,652	149,203,783,339	149,203,783,339
당기손이익(손실)	0	0	0	7,893,811,732	26,294,000	7,920,105,732	7,920,105,732
무상증자	0	0	0	0	0	0	0
자기주식 거래에 따른 증가(감소)	0	0	0	0	0	0	0
기타포괄손익 공정가치 측정 금융자산 평가손익	0	0	55,195,681	0	0	55,195,681	55,195,681
지분법자본변동	0	0	1,282,285,849	0	0	1,282,285,849	1,282,285,849
원금흐름위험회피파생상품평가손익	0	0	0	0	0	0	0
보험수리적손익	0	0	0	(303,990,623)	0	(303,990,623)	(303,990,623)
해외사업장환산외환차이	0	0	(1,972,666,800)	0	0	(1,972,666,800)	(1,972,666,800)
종속기업의 처분	0	0	0	0	0	0	0
2025.12.31 (기말자본)	7,307,554,500	22,816,956,752	23,084,686,299	96,909,979,975	6,065,535,652	156,184,713,178	156,184,713,178

## 2-4. 연결 현금흐름표

연결 현금흐름표

제 32 기 2025.01.01 부터 2025.12.31 까지

제 31 기 2024.01.01 부터 2024.12.31 까지

제 30 기 2023.01.01 부터 2023.12.31 까지

(단위 : 원)

	제 32 기	제 31 기	제 30 기
영업활동현금흐름	16,615,684,824	6,560,716,993	3,295,371,710
당기순이익(손실)	7,920,105,732	(19,787,284,817)	(14,683,054,807)
당기순이익조정을 위한 가감 (주34)	12,871,627,916	48,303,940,735	23,082,528,647
영업활동으로 인한 자산 부채의 변동 (주34)	2,201,171,370	(16,445,427,759)	593,286,158
이자수취	107,344,830	334,300,703	329,390,112
이자지급	(6,081,706,636)	(6,544,215,892)	(5,886,984,289)
배당금수취	56,305,376	41,869,732	41,161,980
법인세환급(납부)	(459,163,764)	657,534,291	(180,956,091)
투자활동현금흐름	(11,652,117,010)	(254,414,611)	(1,652,714,163)
단기금융상품의 처분	0	701,660,658	930,900,000
단기금융상품의 취득	0	0	(20,000,000)
당기손익 공정가치 측정 금융자산의 처분	0	25,600,572	0
당기손익 공정가치 측정 금융자산의 취득	(54,713,337)	(44,303,454)	(41,703,146)
종속기업, 관계기업 투자의 처분	0	6,000,000,000	9,786,626,120
유형자산의 처분	3,590,046,188	1,100,472,899	2,147,910,891
유형자산의 취득	(13,617,144,407)	(6,354,536,582)	(25,447,819,555)
무형자산의 처분	0	0	5,000,000
무형자산의 취득	(5,217,814,935)	(3,629,012,389)	(4,878,101,630)
기타금융자산의 처분	20,527,449	606,530,479	59,301,813
기타금융자산의 취득	(1,739,004)	(30,132,416)	(136,472,621)
기타 투자활동으로 인한 현금 유입액	8,625,291,989	8,627,603,315	19,067,829,014
기타 투자활동으로 인한 현금 유출액	(4,996,570,953)	(7,258,297,693)	(3,126,185,049)
재무활동현금흐름	1,055,696,058	(7,701,449,953)	(16,298,517,328)
차입금의 차입	77,087,200,000	69,373,478,946	66,575,689,200
차입금의 상환	(29,777,777,776)	(25,977,533,191)	(24,430,655,257)
유동성장기부채의 상환	(45,710,499,994)	(52,017,242,697)	(54,605,586,493)
장기미지급금(국고보조금)의 증가	152,748,625	633,611,967	930,879,953
장기미지급금(국고보조금)의 감소	(147,684,474)	(457,704,978)	(243,717,448)
기타 재무활동으로 인한 현금 유입액	27,000,000	1,470,000,000	(3,348,701,683)
기타 재무활동으로 인한 현금 유출액	(575,290,323)	(726,060,000)	(1,176,425,600)
환율변동효과전현금및현금성자산의 증가(감소)	6,019,263,872	(1,395,147,571)	(14,655,859,781)
현금및현금성자산에 대한 환율변동효과	(114,702,153)	(451,583,734)	(245,314,395)
현금및현금성자산의 순증가(감소)	5,904,561,719	(1,846,731,305)	(14,901,174,176)
기초현금및현금성자산	26,830,890,936	28,712,412,708	41,113,767,550
기초 매각예정자산에서 분류된 현금및현금성자산 (주37)	34,790,467	0	2,499,819,334
기중 매각예정자산으로 분류된 현금및현금성자산 (주37)	(3,564,509)	(34,790,467)	0
기말현금및현금성자산	32,766,678,613	26,830,890,936	28,712,412,708

### 3. 연결재무제표 주석

#### 1. 일반사항 (연결)

##### (1) 지배기업의 현황

기업회계기준서 제1110호 '연결재무제표'에 의한 지배기업인 주식회사 아모텍 (이하"당사" 또는 "지배기업")은 1994년 10월 19일에 전자 및 전기제품 등의 제조와 판매를 목적으로 경기도 김포시에서 설립되어 아몰퍼스 코아 등을 제조, 판매하고 있던 중, 1999년 12월 1일자로 주식회사 아모트론과 주식회사 아멕스를 합병하였습니다. 이 후 지배기업은 2000년 7월 22일에 벤처기업육성에 관한 특별조치법 제25조의 규정에 의한 협회등록 벤처기업으로 등록되었으며, 2003년 8월 1일에 한국증권업협회로부터 협회중개시장의 등록을 승인받아 2003년 8월 1일자로 주식의 매매가 개시되었습니다.

지배기업은 설립후 수차의 증자와 액면분할을 거쳐 2025년 12월 31일 현재 납입자본금은 7,307,555천원이며, 당기말 현재 지배기업의 주요 주주구성은 다음과 같습니다.

주 주 명	최대주주 및 특수관계인	주 식 수	지분율(%)
김 병 규	대표이사	2,658,000	18.19%
이 혜 란	배우자	695,415	4.76%
조 원 복	임원	648,000	4.43%
정 규 혁	임원	61,424	0.42%
기 타	-	10,552,270	72.20%
합 계		14,615,109	100.00%

(2) 종속기업의 현황

회 사 명	자본금(천원)	지분율	업 종	소재지	결산월
산동아모텍전자 유한공사	19,964,709	100.00%	전자제품 제조	중국	12월
아모텍상해무역 유한공사	175,855	100.00%	전자제품 판매	중국	12월
아모비나 유한공사	52,371,595	100.00%	전자제품 제조	베트남	12월
(주)아모에스넷 (*1)	-	0.00%	전기통신 서비스	대한민국	12월

전기 중 (주)아모에스넷의 지분매각이 결정됨에 따라 관련 자산 및 부채 (\*1) 를 매각예정자산 및 매각예정부채로 계정 재분류하였고, 당기 중 (주)아모에스넷의 지분 매각이 완료되었습니다(주석 37 참조).

가. 산동아모텍전자 유한공사

산동아모텍전자 유한공사(이하 "종속기업")는 2003년 7월에 전자 및 전기제품 등의 제조와 판매를 목적으로 중국 산동성 치박시 외국인무역신기술발전공업지역에 설립되었으며, 2003년 11월부터 Relay, Choke core를 양산하였습니다.

나. 아모텍상해무역 유한공사

아모텍상해무역 유한공사(이하"종속기업")는 2009년 8월 18일에 전자 및 전기제품 등의 판매를 목적으로 중국 상해시 장녕구에 설립되었으며, 2011년 3월부터 Chip Varistor를 판매하였습니다.

다. 아모비나 유한공사

아모비나 유한공사(이하"중속기업")는 2014년 7월 16일에 전자 및 전기제품 등의 제조와 판매를 목적으로 베트남 빈푹성지역에 설립되었으며, 2015년 7월부터 NFC Antenna, WPC Antenna 등을 양산하였습니다.

라. 주식회사 아모에스넷

주식회사 아모에스넷(이하"중속기업")는 2019년 1월 4일에 전기통신 서비스를 목적으로 서울시 서초구에 설립되었으며, 2019년 12월부터 전기통신 서비스와 전기통신기기 판매를 시작하였습니다.

(3) 보고기간 종료일 현재 중속기업의 요약재무정보(내부거래 제거 전 금액기준)는 다음과 같습니다

<2025년 12월 31일 기준>

(단위: 천원)

회사명	자산	부채	자본	매출액	당기순손익
산동아모텍전자(유)	34,831,256	10,994,949	23,836,307	55,276,965	925,314
아모텍상해무역(유)	3,505,943	3,185,172	320,771	4,682,611	291,740
아모비나(유)	47,023,971	5,524,419	41,499,551	36,796,760	388,132
(주)아모에스넷(*1)	5,107,911	2,168,320	2,939,591	47,215	(630,577)

(\*1) 지분매각 이전까지의 재무정보를 표시하였습니다.

<2024년 12월 31일 기준>

(단위: 천원)

회사명	자산	부채	자본	매출액	전기순손익
산동아모텍전자(유)	35,860,615	12,376,395	23,484,220	57,699,134	948,765
아모텍상해무역(유)	2,331,660	2,313,245	18,415	2,134,141	123,486
아모비나(유)	47,907,558	4,441,912	43,465,646	35,287,951	1,038,796
(주)아모에스넷	5,449,065	1,878,897	3,570,168	151,898	(2,248,987)

2. 연결재무제표의 작성기준 및 중요한 회계정책 (연결)

다음은 연결재무제표 작성에 적용된 중요한 회계정책입니다. 이러한 정책은 별도의 언급이 없다면 표시된 회계기간에 계속적으로 적용됩니다.

(1) 연결재무제표의 작성기준

회사와 회사의 종속기업(이하 '연결기업')의 연결재무제표는 한국채택국제회계기준에 따라 작성되었습니다. 한국채택국제회계기준은 국제회계기준위원회("IASB")가 발표한 기준서와 해석서 중 대한민국이 채택한 내용을 의미합니다.

연결재무제표는 다음을 제외하고는 역사적 원가에 기초하여 작성하였습니다.

- 특정 금융자산과 금융부채(파생상품 포함)
- 순공정가치로 측정하는 매각예정자산
- 확정급여제도와 공정가치로 측정하는 사외적립자산

한국채택국제회계기준은 연결재무제표 작성 시 중요한 회계추정의 사용을 허용하고 있으며, 회계정책을 적용함에 있어 경영진의 판단을 요구하고 있습니다. 보다 복잡하고 높은 수준의 판단이 필요한 부분이나 중요한 가정 및 추정이 필요한 부분은 주석3에서 설명하고 있습니다.

## 1) 연결기업이 채택한 제·개정 기준서 및 해석서

당기에 새로 도입된 기준서 및 해석서와 그로 인한 회계정책의 변경내용 및 영향은 다음과 같습니다.

- 기업회계기준서 제1021호 '환율변동효과' 및 제1101호 '한국채택국제회계기준의 최초채택'(개정): 교환가능성 결여

통화와의 교환가능성을 평가하고 다른 통화와 교환이 가능하지 않다면 현물환율을 추정하고 기업의 재무성과, 재무상태 및 현금흐름에 미치는 영향을 공시하도록 요구하고 있습니다. 개정사항은 2025년 1월 1일 이후 시작하는 회계연도부터 적용되며, 조기적용이 허용됩니다. 해당 기준서의 개정이 연결재무제표에 미치는 중요한 영향은 없습니다.

- 기업회계기준서 제1117호 '보험계약' 개정

과거 보험계약이 실제 보험 위험과 성과를 재무제표에 충분히 반영하지 못하고 보험사 간, 국가 간 비교가능성이 떨어진다는 비판을 받았기 때문에 도입되었습니다. 개정사항은 2025년 12월 31일 이후 시작하는 회계연도부터 적용되며 주요 개정내용은 다음과 같습니다. 해당 기준서의 개정이 연결재무제표에 미치는 중요한 영향은 없을 것으로 예상하고 있습니다.

- 보고일 현재의 가정과 위험을 반영한 할인율을 적용한 현행가치 기준으로 측정
- 보험 계약 기간에 걸쳐 서비스 제공에 해당하는 수익을 발생주의로 인식
- 계약 서비스 마진 도입
- 해지율 추정 기법을 명확히 정하고, 보험사가 실제 사용하는 추정 기법이 규제 요구 기법과 다를 경우 그 추정 기법의 차이와 재무제표에 미치는 영향을 주석으로 공시하도록 요구

## 2) 연결기업이 적용하지 않은 제·개정 기준서

제정 또는 공표되었으나 시행일이 도래하지 않아 적용하지 아니한 제·개정 기준서 및 해석서는 다음과 같습니다.

- 기업회계기준서 제1118호 '재무제표 표시와 공시' 제정

국제회계기준위원회가 IFRS 18을 발표하여 이는 현행 IAS1(재무제표 표시)을 전면 대체하는 기준으로 이를 국내에 채택하기 위해 제1118호가 제정되었습니다. 개정사항은 2027년 1월 1일 이후 시작하는 회계연도부터 적용되며 2026년 조기적용이 허용됩니다. 주요 개정내용은 다음과 같습니다. 해당 기준서의 개정이 연결재무제표에 미치는 영향을 검토하고 있습니다.

- 영업·투자·재무 등 손익원천에 따라 손익을 분류 및 표시하도록 요구하여 재무제표 이용자에게 더 명확하고 유용한 정보 제공
- 손익계산서에서 영업·투자·재무·법인세·중단영업 등 손익 원천에 따라 구분된 범주별 중간합계를 표시하도록 요구
- 영업손익을 투자·재무 수익·비용을 제외한 '잔여 손익' 개념으로 정의하고 이를 손익계산서에 필수로 기재하도록 규정
- 현행기준에 따른 영업손익도 별도 주석으로 병기하도록 요구

- 기업회계기준서 제1109호 '금융상품', 제1107호 '금융상품: 공시' 개정  
 실무에서 제기된 의문에 대응하고 새로운 요구사항을 포함하기 위해 기업회계기준서제1109호 '금융상품'과 제1107호 '금융상품: 공시'가 개정되었습니다. 개정사항은 2026년 1월 1일 이후 시작하는 회계연도부터 적용되며 조기적용이 허용됩니다. 주요 개정내용은 다음과 같습니다. 해당 기준서의 개정이 연결재무제표에 미치는 영향을 검토하고 있습니다.

- 특정 기준을 충족하는 경우, 결제일 전에 전자지급시스템을 통해 금융부채가 결제된 것으로(제거된 것으로) 간주할 수 있도록 허용
- 금융자산이 원리금 지급만으로 구성되어 있는지의 기준을 충족하는지 평가하기 위한 추가 지침을 명확히 하고 추가함.
- 계약상 현금흐름의 시기나 금액을 변경시키는 계약조건이 기업에 미치는 영향과 기업이 노출되는 정도를 금융상품의 각 종류별로 공시
- FVOCI 지정 지분상품에 대한 추가 공시

- 한국채택국제회계기준 연차개선 Volume 11

한국채택국제회계기준 연차개선 Volume 11은 2026년 1월 1일 이후 시작하는 회계연도부터 적용되며, 조기적용이 허용됩니다. 해당 기준서의 개정이 재무제표에 중요한 영향은 없을 것으로 예상하고 있습니다.

- 기업회계기준서 제1101호 '한국채택국제회계기준의 최초채택': K-IFRS 최초 채택시 위험회피회계 적용
- 기업회계기준서 제1107호 '금융상품:공시': 제거 손익, 실무적용지침
- 기업회계기준서 제1109호 '금융상품': 리스부채의 제거 회계처리와 거래가격의 정의
- 기업회계기준서 제1110호 '연결재무제표': 사실상의 대리인 결정
- 기업회계기준서 제1007호 '현금흐름표': 원가법

## (2) 연결

연결기업은 기업회계기준서 제1110호 '연결재무제표'에 따라 연결재무제표를 작성하고 있습니다.

### 1) 종속기업

종속기업은 회사가 지배하고 있는 모든 기업(특수목적기업 포함)입니다. 회사가 피투자자에 대한 관여로 변동이익에 노출되거나 변동이익에 대한 권리가 있고, 피투자자에 대하여 자신의 힘으로 그러한 이익에 영향을 미칠 능력이 있는 경우, 해당 피투자자를 지배합니다. 종속기업은 회사가 지배하게 되는 시점부터 연결에 포함되며, 지배력을 상실하는 시점부터 연결에서 제외됩니다.

연결기업의 사업결합은 취득법으로 회계처리 됩니다. 이전대가는 취득일의 공정가치로 측정하고, 사업결합으로 취득한 식별가능한 자산·부채 및 우발부채는 취득일의 공정가치로 최초 측정하고 있습니다. 연결기업은 청산 시 순자산의 비례적 몫을 제공하는 비지배지분을 사업결합 건별로 판단하여 피취득자의 순자산 중 비례적 지분 또는 공정가치로 측정합니다. 그 밖의 비지배지분은 다른 기준서의 요구사항이 없다면 공정가치로 측정합니다. 취득 관련 원가는 발생 시 당기비용으로 인식됩니다.

영업권은 이전대가, 피취득자에 대한 비지배지분의 금액과 취득자가 이전에 보유하고 있던 피취득자에 대한 지분의 취득일의 공정가치 합계액이 취득한 식별가능한 순자산을 초과하는 금액으로 인식됩니다. 이전대가 등이 취득한 종속기업 순자산의 공정가액보다 작다면, 그 차액은 당기손익으로 인식됩니다.

연결기업 내의 기업간에 발생하는 채권과 채무의 잔액, 수익과 비용 및 미실현이익 등은 제거됩니다. 또한, 종속기업의 회계정책은 연결기업이 채택한 회계정책을 일관성 있게 적용하기 위하여 차이가 나는 경우 수정됩니다.

지배력의 상실을 발생시키지 않는 비지배지분과의 거래는 비지배지분의 조정금액과 지급하거나 수취한 대가의 공정가치의 차이를 지배기업의 지분으로 자본에 직접 인식합니다.

연결기업이 지배력을 상실하는 경우 해당 기업에 대해 계속 보유하게 되는 지분은 동시에 공정가치로 재측정되며, 관련 차액은 당기손익으로 인식됩니다.

## 2) 관계기업

관계기업은 연결기업이 유의적 영향력을 보유하는 기업으로, 관계기업 투자지분은 최초에 취득원가로 인식하며 지분법을 적용합니다. 연결기업과 관계기업 간의 거래에서 발생한 미실현이익은 연결기업의 관계기업에 대한 지분에 해당하는 부분만큼 제거됩니다. 또한 관계기업투자에 대한 객관적인 손상의 징후가 있는 경우 연결기업은 관계기업투자의 회수가능액과 장부금액과의 차이를 손상차손으로 인식합니다.

## (3) 외화환산

### 1) 기능통화와 표시통화

연결기업은 연결재무제표에 포함되는 항목들을 각각의 영업활동이 이루어지는 주된 경제환경에서의 통화("기능통화")를 적용하여 측정하고 있습니다. 지배기업의 기능통화는 대한민국 원화이며, 연결재무제표는 대한민국 원화로 표시되어 있습니다.

### 2) 외화거래와 보고기간말의 환산

외화거래는 거래일의 환율 또는 재측정되는 항목인 경우 평가일의 환율을 적용한 기능통화로 인식됩니다. 외화거래의 결제나 화폐성 외화 자산·부채의 환산에서 발생하는 외환차이는 당기손익으로 인식됩니다. 다만, 조건을 충족하는 현금흐름위험회피나 순투자의 위험회피의 효과적인 부분과 관련된 화폐성항목에서 생기는 손익은 기타포괄손익으로 인식합니다.

차입금 및 현금및현금성자산과 관련된 외화환산 및 거래손익은 손익계산서상 '금융수익'과 '금융비

용'으로 표시됩니다.

#### (4) 현금및현금성자산

현금및현금성자산은 보유중인 현금, 은행예금, 기타 취득일 현재 만기일이 3개월 이내에 도래하는 매우 유동적인 단기투자자산을 포함하고 있습니다. 당좌차월은 연결재무상태표상 단기차입금 계정에 포함됩니다.

#### (5) 금융자산

##### 1) 분류

금융자산은 금융자산의 관리를 위한 사업모형과 금융자산의 계약상 현금흐름 특성에 근거하여 분류합니다.

공정가치로 측정하는 금융자산의 손익은 당기손익 또는 기타포괄손익으로 인식합니다. 채무상품에 대한 투자는 해당 자산을 보유하는 사업모형에 따라 당기손익 또는 기타포괄손익으로 인식합니다. 연결기업은 금융자산을 관리하는 사업모형을 변경하는 경우에만 채무상품을 재분류합니다.

단기매매항목이 아닌 지분상품에 대한 투자는 최초 인식시점에 후속적인 공정가치 변동을 기타포괄손익으로 표시할 것을 지정하는 취소불가능한 선택을 할 수 있습니다. 지정되지 않은 지분상품에 대한 투자의 공정가치 변동은 당기손익으로 인식합니다.

##### 2) 측정

연결기업은 최초 인식시점에 금융자산을 공정가치로 측정하며, 당기손익-공정가치 측정 금융자산이 아닌 경우에 해당 금융자산의 취득이나 해당 금융부채의 발행과 직접 관련되는 거래원가는 공정가치에 가산합니다. 당기손익-공정가치 측정 금융자산의 거래원가는 당기손익으로 비용처리합니다.

내재파생상품을 포함하는 복합계약은 계약상 현금흐름이 원금과 이자로만 구성되어 있는지를 결정할 때 해당 복합계약 전체를 고려합니다.

##### - 채무상품

금융자산의 후속적인 측정은 금융자산의 계약상 현금흐름 특성과 그 금융자산을 관리하는 사업모형에 근거합니다. 연결기업은 채무상품을 다음의 세 범주로 분류합니다.

##### ① 상각후원가 측정 금융자산

계약상 현금흐름을 수취하기 위해 보유하는 것이 목적인 사업모형 하에서 금융자산을 보유하고, 계약상 현금흐름이 원리금만으로 구성되어 있는 자산은 상각후원가로 측정합니다. 상각후원가로 측정하는 금융자산으로서 위험회피관계의 적용 대상이 아닌 금융자산의 손익은 해당 금융자산을 제거하거나 손상할 때 당기손익으로 인식합니다. 유효이자율법에 따라 인식하는 금융자산의 이자수익은 '금융수익'에 포함됩니다.

##### ② 기타포괄손익-공정가치 측정 금융자산

계약상 현금흐름의 수취와 금융자산의 매도 둘 다를 통해 목적을 이루는 사업모형 하에서 금융자산을 보유하고, 계약상 현금흐름이 원리금만으로 구성되어 있는 금융자산은 기타포괄손익-공정가치로 측정합니다. 손상차손(환입)과 이자수익 및 외환손익을 제외하고는, 기타포괄손익-공정가치로 측정하는 금융자산의 손익은 기타포괄손익으로 인식합니다. 금융자산을 제거할 때에는 인식한 기타포괄손익누계액을 자본에서 당기손익으로 재분류합니다. 유효이자율법에 따라 인식하는 금융자산의 이자수익은 '금융수익'에 포함됩니다. 외환손익은 '금융수익' 또는 '금융비용'으로 표시하고 손상차손은 '금융비용'으로 표시합니다.

### ③ 당기손익-공정가치 측정 금융자산

상각후원가 측정이나 기타포괄손익-공정가치 측정 금융자산이 아닌 채무상품은 당기손익-공정가치로 측정됩니다. 위험회피관계가 적용되지 않는 당기손익-공정가치 측정 금융상품의 손익은 당기손익으로 인식하고 발생한 기간에 연결포괄손익계산서에 '금융수익' 또는 '금융비용'으로 표시합니다.

#### - 지분상품

연결기업은 모든 지분상품에 대한 투자를 후속적으로 공정가치로 측정합니다. 공정가치 변동을 기타포괄손익으로 표시할 것을 선택한 지분상품에 대해 기타포괄손익으로 인식한 금액은 해당 지분상품을 제거할 때에도 당기손익으로 재분류하지 않고 제거되는 시점에 자본에 누적된 기타포괄손익-공정가치금융자산평가손익을 이익잉여금으로 대체합니다. 이러한 지분상품에 대한 배당수익은 연결기업이 배당을 받을 권리가 확정된 때에 연결포괄손익계산서에 '금융수익'으로 인식합니다.

당기손익-공정가치로 측정하는 금융자산의 공정가치 변동은 연결포괄손익계산서에 '금융수익' 또는 '금융비용'으로 표시합니다.

### 3) 손상

연결기업은 미래전망정보에 근거하여 상각후원가로 측정하거나 기타포괄손익-공정가치로 측정하는 채무상품에 대한 기대신용손실을 평가합니다. 손상 방식은 신용위험의 유의적인 증가 여부에 따라 결정됩니다. 단, 매출채권에 대해 연결기업은 채권의 최초 인식시점부터 전체기간 기대신용손실을 인식하는 간편법을 적용합니다.

#### (6) 매출채권

매출채권은 정상적인 영업과정에서 판매된 재고자산 및 제공된 용역과 관련하여 고객으로부터 수취할 금액입니다. 매출채권의 회수가 1년 이내에 예상되는 경우 유동자산으로 분류하고 그렇지 아니한 경우 비유동자산으로 분류합니다. 매출채권은 최초에 공정가치로 인식하며, 대손충당금을 차감한 금액으로 측정하고 있습니다.

매출채권의 대손충당금은 고객의 과거의 대손경험률, 고객의 대금지급조건에 따른 연체기간을 기준으로 대손추산율을 개별적용하여 산출, 거래 규모 및 신용도 평가와 현재의 경제상황을 고려하여 설정하고 있습니다. 매출채권이 회수 불가능한 경우, 매출채권 금액은 충당금을 상대계정으로 감액하며, 이전 기간에 감액한 금액이 추후 회복된 경우는 판매비와관리비의 차감항목 또는 기타이익으로 하여 당기손익으로 인식하고 있습니다.

(7) 재고자산

재고자산은 원가와 순실현가능가치 중 작은 금액으로 표시하고 있습니다. 순실현가능가치는 정상적인 영업과정에서의 추정 판매가격에서 적용 가능한 변동 판매비용을차감한 금액입니다. 재고자산의 수량은 계속기록법과 정기적으로 실시하는 실지재고조사에 의하여 확정되며, 미작품은 개별법을 적용한 원가로, 그 외 재고자산은 총평균법을 적용하여 산정한 원가로 평가되고 있습니다.

또한, 재고자산의 시가가 취득원가보다 하락한 경우에는 시가(순실현가능가액)를 재무상태표가액으로 하고 있습니다.

연결기업은 주기적으로 재고자산평가충당금의 중요한 변동을 발생시킬 가능성이 있는 미래의 제품 수요 등을 검토하여 과잉, 진부화 및 시장가치의 하락 등이 발생한 경우 재고자산평가충당금을 계상하고 있습니다. 연결기업은 재고자산평가손실을 매출원가로 처리하고 있습니다.

(8) 투자부동산

투자차익을 목적으로 보유하고 있는 부동산은 투자부동산으로 분류하고 있습니다. 투자부동산은 취득시 발생한 거래원가를 포함하여 최초 인식시점에 원가로 측정하며최초 인식 후에 원가에서 감가상각누계액과 손상차손누계액을 차감한 금액을 장부금액으로 표시하고 있습니다.

후속원가는 자산으로부터 발생하는 미래경제적효익이 유입될 가능성이 높으며, 그 원가를 신뢰성 있게 측정할 수 있는 경우에 한하여 자산의 장부금액에 포함하거나 적절한 경우 별도의 자산으로 인식하고 있으며, 후속지출에 의해 대체된 부분의 장부금액은 제거하고 있습니다. 한편, 일상적인 수선·유지와 관련하여 발생하는 원가는 발생시점에 당기손익으로 인식하고 있습니다.

투자부동산 중 토지에 대해서는 감가상각을 하지 않으며, 투자부동산의 감가상각방법, 잔존가치 및 내용연수는 매 보고기간말에 재검토하고 이를 변경하는 것이 적절하다고 판단되는 경우 회계추정의 변경으로 회계처리하고 있습니다.

(9) 매각예정자산

비유동자산(또는 처분자산집단)은 장부금액이 매각거래를 통하여 주로 회수되고, 매각될 가능성이 매우 높은 경우에 '매각예정자산'으로 분류하며, 장부금액과 순공정가치 중 작은 금액으로 측정하고 있습니다.

(10) 유형자산

유형자산은 역사적원가에서 감가상각누계액과 손상차손누계액을 차감하여 표시됩니다. 역사적원가는 자산의 취득에 직접적으로 관련된 지출을 포함합니다.

토지를 제외한 자산은 취득원가에서 잔존가치를 제외하고, 다음의 추정 경제적 내용연수에 걸쳐 정액법으로 상각됩니다.

계정과목	추정내용연수
건물	10년 ~ 50년
구축물	5년 ~ 20년
기계장치	3년 ~ 15년

기타의유형자산	3년 ~ 15년
---------	----------

유형자산의 감가상각방법과 잔존가치 및 경제적 내용연수는 매 회계연도 말에 재검토되고 필요한 경우 추정의 변경으로 회계처리 됩니다.

(11) 국고보조금

국고보조금은 보조금의 수취와 국고보조금에 부가된 조건의 준수에 대한 합리적인 확신이 있을 때 공정가치로 인식됩니다. 원가와 관련된 정부보조금은 이연하여 정부보조금의 교부 목적과 관련된 원가와 대응될 수 있는 기간에 연결포괄손익계산서에 인식하고 있습니다. 유형자산과 관련된 국고보조금은 자산의 장부금액을 결정할 때 차감하여 표시하고 있으며, 관련 자산의 내용연수에 걸쳐 감가상각비를 감소시키는 방식으로 회계처리하고 있습니다.

(12) 차입원가

적격자산을 취득 또는 건설하는데 발생한 차입원가는 해당 자산을 의도된 용도로 사용할 수 있도록 준비하는 기간 동안 자본화되고, 적격자산을 취득하기 위한 특정목적차입금의 일시적 운용에서 발생한 투자수익은 당 회계기간 동안의 자본화 가능 차입원가에서 차감됩니다. 기타 차입원가는 발생 기간에 비용으로 인식됩니다.

(13) 무형자산

무형자산은 역사적 원가로 최초 인식되고, 원가에서 상각누계액과 손상차손누계액을차감한 금액으로 표시됩니다.

내부적으로 창출한 무형자산인 개발비는 기술적 실현가능성, 미래 경제적 효익 등을 포함한 자산 인식요건이 충족된 시점 이후에 발생한 지출 금액의 합계입니다.

회원권은 이용가능한 기간에 대하여 예측가능한 제한이 없으므로 내용연수가 한정되지 않아 상각되지 않습니다. 한정된 내용연수를 가지는 다음의 무형자산은 추정 내용연수 동안 정액법으로 상각됩니다.

계 정 과 목	추정내용연수
산 업 재 산 권	10년
개 발 비	3년
기타의무형자산	6년

(14) 비금융자산의 손상

내용연수가 비한정인 무형자산에 대하여는 매년 자산손상을 시사하는 징후가 있을 때 손상검사를 수행하고 있습니다. 손상차손은 회수가가능액(사용가치 또는 처분부대원가를 차감한 공정가치 중 높은 금액)을 초과하는 장부금액만큼 인식되고 비금융자산에 대한 손상차손은 매 보고기간말에 환입 가능성이 검토됩니다.

(15) 금융부채

## 1) 최초 인식과 측정

금융부채는 최초 인식 시점에 당기손익-공정가치 측정 금융부채, 대출과 차입, 미지급금 또는 효과적인 위험회피 수단으로 지정된 파생상품으로 적절하게 분류됩니다.

모든 금융부채는 최초에 공정가치로 인식되고, 대여금, 차입금 및 미지급금의 경우에는 직접 관련된 거래원가를 차감합니다.

모든 금융부채는 후속적으로 유효이자율법을 사용하여 상각후원가로 측정하거나 당기손익-공정가치로 측정합니다. 그러나 금융자산의 양도가 제거요건을 충족하지 못하거나 지속적 관여 접근법이 적용되는 경우에 발생하는 금융부채와 발행한 금융보증계약은 아래에 기술하고 있는 특정한 회계정책에 따라 측정됩니다.

## 2) 후속 측정

금융부채의 측정은 아래에서 언급된 분류에 따릅니다.

### ① 당기손익-공정가치 측정 금융부채

당기손익-공정가치 측정 금융부채는 단기매매금융부채와 최초 인식 시점에 당기손익-공정가치로 측정하도록 지정된 금융부채를 포함합니다.

금융부채가 단기간 내에 재매입되는 경우에는 단기매매항목으로 분류됩니다. 이 범주는 또한 기업 회계기준서 제1109호에서 정의된 위험회피관계에 있는 위험회피수단으로 지정되지 않은 파생상품을 포함합니다. 또한 분리된 내재파생상품은 위험회피에 효과적인 수단으로 지정되지 않았다면 단기매매항목으로 분류됩니다.

단기매매항목인 금융부채에서 발생하는 손익은 당기손익으로 인식됩니다.

그러나 금융부채를 당기손익-공정가치 측정 항목으로 지정하는 경우에 부채의 신용위험 변동으로 인한 금융부채의 공정가치 변동금액은 부채의 신용위험 변동효과를 기타포괄손익으로 인식하는 것이 당기손익에 회계불일치를 일으키거나 확대하는 것이 아니라면 기타포괄손익으로 인식합니다. 부채의 나머지 공정가치 변동은 당기손익으로 인식합니다. 기타포괄손익으로 인식된 금융부채의 신용위험으로 인한 공정가치 변동은 후속적으로 당기손익으로 재분류되지 않으며, 대신 금융부채가 제거될 때 이익잉여금으로 대체됩니다.

당기손익-공정가치 측정항목으로 지정된 금융보증계약에서 발생한 손익은 당기손익으로 인식합니다

### ② 상각후원가 측정 금융부채

금융부채는 사업결합에서 취득자의 조건부대がい거나 단기매매항목이거나 최초 인식시 당기손익인식항목으로 지정할 경우에 해당하지 않는 경우 후속적으로 유효이자율법을 사용하여 상각후원가로 측정됩니다.

유효이자율법은 금융부채의 상각후원가를 계산하고 관련 기간에 걸쳐 이자비용을 배분하는 방법입니다. 유효이자율은 금융부채의 기대존속기간이나 (적절하다면) 더 짧은 기간에 지급하거나 수취하

는 수수료와 포인트(유효이자율의 주요 구성요소임), 거래원가 및 기타 할증액 또는 할인액을 포함하여 예상되는 미래현금지급액의 현재가치를 금융부채의 상각후원가와 정확히 일치시키는 이자율입니다.

### ③ 금융보증부채

금융보증계약은 채무상품의 최초 계약조건이나 변경된 계약조건에 따라 지급기일에 특정 채무자가 지급하지 못하여 보유자가 입은 손실을 보상하기 위해 발행자가 특정금액을 지급하여야 하는 계약입니다.

금융보증부채는 공정가치로 최초 측정하며, 당기손익인식항목으로 지정되거나 자산의 양도로 인해 발생한 것이 아니라면 다음 중 큰 금액으로 후속측정하여야 합니다.

- 기업회계기준서 제1109호에 따라 산정한 손실충당금
- 최초 인식금액에서 기업회계기준서 제1115호에 따라 인식한 이익누계액을 차감한 금액

### 3) 금융부채의 제거

금융부채는 지급 의무의 이행, 취소, 또는 만료된 경우에 제거됩니다. 기존 금융부채가 대여자는 동일하지만 조건이 실질적으로 다른 금융부채에 의해 교환되거나, 기존 부채의 조건이 실질적으로 변경된 경우에, 이러한 교환이나 변경은 최초의 부채를 제거하고 새로운 부채를 인식하게 합니다. 각 장부금액의 차이는 당기손익으로 인식합니다.

### 4) 금융상품의 상계

금융자산과 금융부채는 인식한 자산과 부채에 대해 법적으로 집행 가능한 상계 권리를 현재 가지고 있거나, 차액으로 결제하거나 자산을 실현하는 동시에 부채를 결제할의도가 있는 경우에 재무상태표에서 상계하여 순액으로 표시됩니다.

### (16) 매입채무

매입채무는 정상적인 영업과정에서 공급자로부터 취득한 재고자산 및 제공받은 용역과 관련하여 지급할 의무가 있는 금액입니다. 매입채무의 지급이 1년 이내에 예상되는 경우 유동부채로 분류하고, 그렇지 아니한 경우 비유동부채로 분류합니다.

### (17) 차입금

차입금은 최초에 거래비용을 차감한 순공정가액으로 인식하며, 후속적으로 상각후원가로 표시하고 있습니다. 거래비용 차감 후 수취한 금액과 상환금액의 차이는 유효이자율법으로 상각하여 차입기간 동안 연결포괄손익계산서에 인식하고 있습니다. 차입금은 연결기업이 보고기간말 이후 12개월 이상 결제를 이연할 수 있는 무조건적인 권리를 가지고 있지 않는 한 유동부채로 분류하고 있습니다.

### (18) 퇴직급여부채

퇴직급여제도와 관련하여 연결재무상태표에 계상된 부채는 보고기간말일 현재 퇴직급여채무의 현재가치에 사외적립자산의 공정가치를 차감하고 미인식과거근무원가를 조정한 금액입니다. 퇴직금

여부채는 매년 독립된 보험계리법인에 의해 예측단위적립방식에 따라 산정됩니다. 퇴직급여부채의 현재가치는 급여가 지급될 통화로 표시하고 관련 퇴직급여채무의 지급시점과 만기가 유사한 회사채의 이자율로 기대미래현금유출액을 할인하여 산정하고 있습니다.

보험수리적가정의 변경 및 보험수리적 가정과 실제로 발생한 결과의 차이로 인해 발생하는 보험수리적손익은 발생한 기간의 포괄손익계산서에 기타포괄손익으로 인식하고 있으며, 기타포괄손익으로 인식한 보험수리적손익은 즉시 이익잉여금으로 인식하고 그 후의 기간에 당기손익으로 재분류하지 않습니다. 과거근무원가는 즉시 손익에 반영하고 있습니다. 다만, 퇴직연금제도의 변경이 일정 기간(가득기간) 동안 근무를 계속하는 것을 전제로 하는 경우에 과거근무원가는 가득기간 동안 정액법으로 비용으로 인식하고 있습니다.

#### (19) 총당부채

과거사건의 결과로 현재의 법적의무나 의제의무가 존재하고, 그 의무를 이행하기 위한 자원의 유출가능성이 높으며, 당해 금액의 신뢰성 있는 추정이 가능한 경우 총당부채를 인식하고 있으며, 미래영업손실에 대하여는 총당부채를 인식하지 않습니다.

#### (20) 파생상품

파생상품은 파생상품계약 체결시점에 공정가치로 최초 인식하며 이후 매 보고기간말에 공정가치로 재측정됩니다. 파생상품의 공정가치 변동은 해당 파생상품이 위험회피수단으로 지정되었는지 여부 및 위험회피대상의 성격에 따라 다르게 회계처리됩니다. 연결기업은 파생상품 계약을 위험회피 목적으로 체결하고 있으며, 그 중 일부 파생상품에 대하여 다음과 같은 위험회피관계의 위험회피수단으로 지정하고 있습니다.

- 인식된 자산이나 부채 또는 발생가능성이 매우 높은 예상거래의 현금흐름 변동에 대한 위험회피 (현금흐름 위험회피)

연결기업은 위험회피의 개시시점에 위험회피수단이 위험회피대상의 현금흐름의 변동을 상쇄할 것으로 기대되는지를 포함하여 위험회피수단과 위험회피대상의 경제적 관계를 문서화합니다.

위험회피 목적을 위해 사용된 파생금융상품의 공정가치와 현금흐름위험회피 항목 누계액의 변동내역은 주석 18.에 공시되었습니다.

위험회피수단인 파생상품의 전체 공정가치는 위험회피대상의 잔여 만기가 12개월보다 길 경우 비유동자산이나 부채로 분류되고, 12개월 이하인 경우 유동자산이나 유동부채로 분류됩니다. 위험회피수단으로 지정되지 않은 파생상품부채는 결제일에 따라 유동과 비유동으로 구분되고, 파생상품자산은 예상만기에 따라 유동과 비유동으로 구분됩니다.

현금흐름위험회피수단으로 지정된 파생상품의 공정가치 변동 중 위험회피에 효과적인 부분은 위험회피 개시 이후 위험회피대상항목의 공정가치(현재가치) 변동 누계액(위험회피대상 미래예상현금흐름의 변동 누계액의 현재가치)을 한도로 현금흐름위험회피 항목으로 자본에 인식됩니다. 비효과적인 부분은 '금융수익 또는 금융비용'으로 인식됩니다.

자본에 누적된 금액은 위험회피대상항목이 당기손익에 영향을 미치는 기간에 다음과같이 당기손익으로 재분류됩니다.

- 외화차입금의 위험회피를 위한 통화스왑의 가치변동 중 위험회피에 효과적인 부분에 대한 손익은 위험회피대상인 차입금의 만기가 도래되는 기간에 '금융수익(비용)'으로 당기손익에 계상됩니다.

위험회피수단이 소멸, 매각, 종료, 행사된 경우 또는 위험회피관계가 적용조건을 충족하지 않는 경우, 현금흐름위험회피 항목 누계액은 예상거래가 발생할 때까지 현금흐름위험회피 항목에 남겨둡니다. 예상거래가 더이상 발생할 것으로 예상되지 않는 경우에 현금흐름위험회피 항목 누계액과 위험회피 관련 이연원가는 당기손익으로 즉시 재분류됩니다.

## (21) 자본금

연결기업이 보통주를 취득하는 경우, 직접거래원가를 포함하는 지급 대가는 그 보통주가 소각되거나 재발행 될 때까지 연결기업의 자본에서 차감하여 표시하고 있습니다. 이러한 자기주식이 재발행되는 경우, 수취한 대가는 연결기업의 주주에게 귀속되는 자본에 포함하고 있습니다.

## (22) 수익인식

연결기업은 2018년 1월 1일부터 기준서 제1115호 '고객과의 계약에서 생기는 수익'을 적용하였습니다. 제1115호에 따르면 모든 유형의 계약에 5단계 수익인식모형(① 계약 식별 → ② 수행의무 식별 → ③ 거래가격 산정 → ④ 거래가격을 수행의무에 배분 → ⑤ 수행의무 이행 시 수익 인식)을 적용하여 수익을 인식합니다.

### 1) 수행의무의 식별

연결기업은 Incoterms Group C 조건(무역조건 CIF 등)에 따라 다양한 제품 및 상품을 수출하고 있습니다. 고객에게 통제가 이전된 이후 매도인이 운송서비스를 제공하므로 해당 운송서비스(보험 포함)를 별도의 수행의무로 인식합니다.

### 2) 변동대가

연결기업은 받을 권리를 갖게 될 대가를 더 잘 예측할 것으로 예상하는 기댓값 방법을 사용하여 변동 대가를 추정하고, 반품기한이 경과할 때 이미 인식한 누적 수익금액 중 유의적인 부분을 되돌리지 않을 가능성이 매우 높은 금액까지만 변동대가를 거래가격에 포함하여 수익을 인식합니다. 기업이 받았거나 받을 대가 중에서 권리를 갖게 될 것으로 예상하지 않는 금액은 환불부채로 인식하고, 고객이 반품 권리를 행사할 때 고객으로부터 제품을 회수할 권리를 가지므로 그 자산을 환불자산으로 인식하고 해당 금액만큼 매출원가를 조정합니다. 제품을 회수할 권리는 제품의 과거 장부금액에서 제품을 회수하는데 드는 원가를 차감하여 측정합니다.

### 3) 거래가격의 배분

연결기업은 하나의 계약에서 식별된 여러 수행의무에 상대적 개별 판매가격을 기초로 거래가격을 배분합니다. 각 수행의무의 개별 판매가격을 추정하기 위하여 '시장평가 조정 접근법' 등을 사용합니다.

## (23) 법인세비용 및 이연법인세

법인세비용은 당기법인세와 이연법인세로 구성됩니다. 법인세는 기타포괄손익이나 자본에 직접 인식된 항목과 관련된 금액은 해당 항목에서 직접 인식하며, 이를 제외하고는 당기손익으로 인식됩니다. 법인세비용은 보고기간말 현재 제정되었거나 실질적으로 제정된 세법에 기초하여 측정됩니다.

이연법인세는 자산과 부채의 장부금액과 세무기준액의 차이로 정의되는 일시적 차이에 대하여 장부금액을 회수하거나 결제할 때의 예상 법인세효과로 인식됩니다. 다만, 사업결합 이외의 거래에서 자산·부채를 최초로 인식할 때 발생하는 이연법인세자산과 부채는 그 거래가 회계이익이나 과세소득에 영향을 미치지 않는다면 인식되지 않습니다.

이연법인세자산은 차감할 일시적 차이가 사용될 수 있는 미래 과세소득의 발생가능성이 높은 경우에 인식됩니다.

종속기업, 관계기업 및 공동기업 투자지분과 관련된 가산할 일시적 차이에 대하여 소멸시점을 통제할 수 있고 예측가능한 미래에 일시적 차이가 소멸하지 않을 가능성이 높은 경우를 제외하고 이연법인세부채를 인식하고 있습니다. 또한 이러한 자산으로부터 발생하는 차감할 일시적 차이에 대하여 일시적 차이가 예측가능한 미래에 소멸할 가능성이 높고 일시적 차이가 사용될 수 있는 과세소득이 발생할 가능성이 높은 경우에만 이연법인세자산을 인식하고 있습니다.

이연법인세자산과 부채는 당기법인세자산과 당기법인세부채를 상계할 수 있는 법적으로 집행가능한 권리를 회사가 보유하고, 이연법인세자산과 부채가 동일한 과세당국에 의해서 부과되는 법인세와 관련이 있으면서 순액으로 결제할 의도가 있는 경우에 상계됩니다.

### 3. 중요한 회계추정 및 가정 (연결)

연결기업은 미래에 대하여 추정 및 가정을 하고 있습니다. 추정 및 가정은 지속적으로 평가되며, 과거 경험과 현재의 상황에서 합리적으로 예측가능한 미래의 사건을 고려하여 이루어집니다. 이러한 회계추정은 실제 결과와 다를 수도 있습니다.

연결기업의 자산 및 부채 장부금액의 조정에 영향을 미칠 수 있는 유의적 위험에 대한 추정 및 가정은 다음과 같습니다.

#### (1) 매출채권과 대여금 및 기타수취채권에 대한 대손충당금 설정

매출채권과 대여금 및 기타수취채권에 대한 손상차손금액을 산정하기 위해 현재 채권의 연령, 과거 대손경험 및 기타 경제·산업환경요인들을 고려하여 대손발생액을 추정하고 있습니다.

#### (2) 금융상품의 공정가치 측정

매도가능금융자산 등은 최초인식 이후 공정가치로 측정하며, 공정가치 변동에 따른 평가손익을 당기손익 또는 기타포괄손익누계액으로 반영하고 있습니다. 공정가치 측정시 활성시장에서 공시되는 시장가격이 있는 경우에는 그 시장가격을 공정가치로 적용하나, 그러한 시장가격이 없는 경우에는 미래기대현금흐름과 할인율에 대한 경영진의 판단을 요구하는 평가기법을 이용하여 공정가치를 측정하고 있습니다.

#### (3) 비금융자산의 손상

연결기업은 매 보고기간 종료일에 모든 비금융자산에 대하여 손상징후의 존재여부를 평가합니다.

비한정내용연수의 무형자산에 대해서는 매년 또는 손상징후가 있는 경우에 손상검사를 수행합니다. 기타 비금융자산에 대해서는 장부금액이 회수가능하지 않을 것이라는 징후가 있을 때 손상검사를 수행합니다. 사용가치를 계산하기 위하여 경영자는 해당 자산이나 현금창출단위로부터 발생하는 미래기대현금흐름을 추정하고 동 미래기대현금흐름의 현재가치를 계산하기 위한 적절한 할인율을 선택하고 있습니다.

(4) 확정급여형 퇴직급여제도

확정급여형 퇴직급여제도의 원가는 보험수리적 평가방법을 이용하여 결정하고 이러한 보험수리적 평가방법의 적용을 위해서 할인율, 기대임금상승률, 사외적립자산의기대수익률 등에 대한 가정을 세우는 것이 필요합니다. 퇴직급여제도는 장기간이라는 성격으로 인해 이러한 추정에 중요한 불확실성을 포함하고 있습니다.

(5) 법인세 및 이연법인세

연결기업의 과세소득에 대한 법인세는 세법 및 과세당국의 결정을 적용하여 산정되므로 최종 세효과를 산정하는 데 불확실성이 존재합니다.

연결기업은 이연법인세 측정 시 미래 예상 과세소득에 적용되는 예상평균세율을 추정하고 있으며, 이연법인세의 실현가능성 판단 시에는 예상되는 차감할 일시적차이, 예상과세소득, 이월세액공제의 사용가능성 등을 추정하고 있습니다.

(6) 리스

리스기간을 산정할 때에 경영진은 연장선택권을 행사하거나 종료선택권을 행사하지 않을 경제적 유인이 생기게 하는 관련되는 사실 및 상황을 모두 고려합니다. 연장선택권의 대상 기간(또는 종료선택권의 대상 기간)은 리스이용자가 연장선택권을 행사할 것(또는 행사하지 않을 것)이 상당히 확실한 경우에만 리스기간에 포함됩니다.

선택권이 실제로 행사되거나(행사되지 않거나) 연결기업이 선택권을 행사할(행사하지 않을) 의무를 부담하게 되는 경우에 리스기간을 다시 평가합니다. 리스이용자가 통제할수 있는 범위에 있고 리스기간을 산정할 때에 영향을 미치는 유의적인 사건이 일어나거나 상황에 유의적인 변화가 있을 때에만 연결기업은 연장선택권을 행사할 것(또는 행사하지 않을 것)이 상당히 확실한지의 판단을 변경합니다.

4. 현금및현금성자산 (연결)

현금및현금성자산 공시

당기

(단위 : 천원)

	공시금액
보유현금	58,165
예금잔액	32,708,514
현금및현금성자산 합계	32,766,679

전기

(단위 : 천원)

	공시금액
보유현금	25,686

예금잔액	26,805,205
현금및현금성자산 합계	26,830,891

### 5. 사용이 제한된 금융상품 (연결)

사용이 제한된 금융자산

당기

(단위 : 천원)

	장기금융상품	상각후원가로 측정하는 금융자산, 분류	기타금융자산	금융자산, 분류 합계
사용이 제한된 금융자산	2,000	476,000	1,000,000	1,478,000
사용이 제한된 금융자산에 대한 설명	종류 : 별도예금 예입처 : 우리은행 제한사유 : 당좌개설보통금	종류 : 후순위채권 예입처 : 신보 2024제26차유동화전문유한회사 제한사유 : 근질권 설정	종류 : 차입금 담보 설정 예입처 : 신한은행 제한사유 : 차입금 담보설정	

전기

(단위 : 천원)

	장기금융상품	상각후원가로 측정하는 금융자산, 분류	기타금융자산	금융자산, 분류 합계
사용이 제한된 금융자산	2,000	476,000	0	478,000
사용이 제한된 금융자산에 대한 설명	종류 : 별도예금 예입처 : 우리은행 제한사유 : 당좌개설보통금	종류 : 후순위채권 예입처 : 신보 2024제26차유동화전문유한회사 제한사유 : 근질권 설정		

상각후원가로 측정하는 금융자산에 대한 기술

P-CBO관련 후순위채권 476백만원 매입하였습니다(주석33 참조).

담보로 제공된 기타비유동자산 예치금에 대한 공시

(단위 : 백만원)

	신한은행
담보설정금액	7,000

### 6. 금융상품의 범주별 분류 (연결)

금융자산, 범주																														
당기손익인식금융자산														기타포괄손익-공정가치로 측정하는 금융자산, 범주										상각후원가로 측정하는 금융자산, 범주						
금융자산, 분류																														
현금및 현금성 자산	단기금 유상물 증권	공정가 치로 측 정하는 금융자 산	상각후 원가로 측정하 는 금융 자산, 문 류	위험회 피보적 관	매출채 권	미수금	기타금 유자산	장기금 유상물	보통금	현금및 현금성 자산	단기금 유상물 증권	공정가 치로 측 정하는 금융자 산	상각후 원가로 측정하 는 금융 자산, 문 류	위험회 피보적 관	매출채 권	미수금	기타금 유자산	장기금 유상물	보통금	현금및 현금성 자산	단기금 유상물 증권	공정가 치로 측 정하는 금융자 산	상각후 원가로 측정하 는 금융 자산, 문 류	위험회 피보적 관	매출채 권	미수금	기타금 유자산	장기금 유상물	보통금	
																														잔액
금융자 산	0	0	4,708,461	0	0	0	0	0	664,301	0	0	0	1,173,095	0	0	0	0	0	0	0	32,766,679	0	0	478,000	0	41,085,988	2,027,854	2,284,213	2,000	5,778
금융자 산, 공정 가치	0	0	4,708,461	0	0	0	0	0	664,301	0	0	0	1,173,095	0	0	0	0	0	0	0	32,766,679	0	0	478,000	0	41,085,988	2,027,854	2,284,213	2,000	5,778

분기

(단위 : 천원)

금융자산, 범주																														
당기손익인식금융자산														기타포괄손익-공정가치로 측정하는 금융자산, 범주										상각후원가로 측정하는 금융자산, 범주						
금융자산, 분류																														
현금및 현금성 자산	단기금 유상물 증권	공정가 치로 측 정하는 금융자 산	상각후 원가로 측정하 는 금융 자산, 문 류	위험회 피보적 관	매출채 권	미수금	기타금 유자산	장기금 유상물	보통금	현금및 현금성 자산	단기금 유상물 증권	공정가 치로 측 정하는 금융자 산	상각후 원가로 측정하 는 금융 자산, 문 류	위험회 피보적 관	매출채 권	미수금	기타금 유자산	장기금 유상물	보통금	현금및 현금성 자산	단기금 유상물 증권	공정가 치로 측 정하는 금융자 산	상각후 원가로 측정하 는 금융 자산, 문 류	위험회 피보적 관	매출채 권	미수금	기타금 유자산	장기금 유상물	보통금	
																														잔액
금융자 산	0	0	2,668,998	0	0	0	0	0	581,341	0	0	0	1,100,909	0	0	0	0	0	0	0	26,830,891	0	0	478,000	0	44,398,936	2,278,070	1,323,496	2,000	21,865
금융자 산, 공정 가치	0	0	2,668,998	0	0	0	0	0	581,341	0	0	0	1,100,909	0	0	0	0	0	0	0	26,830,891	0	0	478,000	0	44,398,936	2,278,070	1,323,496	2,000	21,865

금융자산의 범주별 공시, 합계

당기

(단위 : 천원)

	당기손익인식금융 자산	기타포괄손익-공정 가치로 측정하는 금융자산, 범주	상각후원가로 측정 하는 금융자산, 범 주	금융자산, 범주 합 계
금융자산	5,372,762	1,173,095	78,628,512	85,174,369
금융자산, 공정가 치	5,372,762	1,173,095	78,628,512	85,174,369

전기

(단위 : 천원)

	당기손익인식금융 자산	기타포괄손익-공정 가치로 측정하는 금융자산, 범주	상각후원가로 측정 하는 금융자산, 범 주	금융자산, 범주 합 계
금융자산	3,250,339	1,100,909	75,331,258	79,682,506
금융자산, 공정가 치	3,250,339	1,100,909	75,331,258	79,682,506

금융자산에 해당하지 않는 금액에 대한 공시

당기

(단위 : 백만원)

		공시금액
미수금		2,689
미수금	금융자산에 해당하지 않는 미수금	661
기타유동자산		2,255
기타유동자산	선급비용	467
	선납세금	1,723

전기

(단위 : 백만원)

		공시금액
미수금		2,924
미수금	금융자산에 해당하지 않는 미수금	646
기타유동자산		2,448
기타유동자산	선급비용	549
	선납세금	1,840

장기금융상품에 대한 기술

당기 : 장기금융상품 666백만원은 저축보험 664백만원, 당좌개설보증금 2백만원 입니다.

전기 : 장기금융상품 583백만원은 저축보험 581백만원, 당좌개설보증금 2백만원 입니다.

비유동 상각후원가 측정 금융자산에 대한 기술

P-CBO 사채의 발행 계약조건에 따라 매입한 후순위 유동화증권은 신보2024제26차유동화 전문 유한회사가 근질권을 설정하고 있습니다(주석5 참조).

담보로 제공된 기타비유동자산에 대한 공시

(단위 : 백만원)

	신한은행
담보설정금액	7,000

금융부채의 범주별 공시

당기

(단위 : 천원)

		신한은행																
		상각후원가로 측정하는 금융부채, 범주																
		금융부채, 분류																
	매입채무	기타 미지급금	단기차입금	리스 부채	기타금융부채	유동성장기부채	장기 차입금	보증금부채	위험회피목적의 생성용부채	매입채무	기타 미지급금	단기차입금	리스 부채	기타금융부채	유동성장기부채	장기 차입금	보증금부채	위험회피목적의 생성용부채
금융부채	0	0	0	0	0	0	0	0	0	38,722,154	7,725,753	58,071,942	9,237,325	5,434,398	45,494,463	12,125,356	3,900,910	0
금융부채, 공인 가치	0	0	0	0	0	0	0	0	0	38,722,154	7,725,753	58,071,942	9,237,325	5,434,398	45,494,463	12,125,356	3,900,910	0

금융부채, 범주											상각후원가로 측정하는 금융부채, 범주										
당기손익인식금융부채																					
금융부채, 종류																					
	매입채무	기타 미지급금	단기차입금	리스 부채	기타금융부채	유동성장기부채	장기 차입금	보증금부채	위험회피목적의 생상용부채	매입채무	기타 미지급금	단기차입금	리스 부채	기타금융부채	유동성장기부채	장기 차입금	보증금부채	위험회피목적의 생상용부채			
금융부채	0	0	0	0	0	0	0	0	0	50,066,377	7,773,212	49,062,193	934,952	5,280,696	45,710,500	19,514,047	3,733,910	0			
금융부채, 공정 가치	0	0	0	0	0	0	0	0	0	50,066,377	7,773,212	49,062,193	934,952	5,280,696	45,710,500	19,514,047	3,733,910	0			

금융부채의 범주별 공시, 합계

당기

(단위 : 천원)

	당기손익인식금융부채	상각후원가로 측정하는 금융부채, 범주	금융부채, 범주 합계
금융부채	0	180,712,301	180,712,301
금융부채, 공정가치	0	180,712,301	180,712,301

전기

(단위 : 천원)

	당기손익인식금융부채	상각후원가로 측정하는 금융부채, 범주	금융부채, 범주 합계
금융부채	0	182,075,887	182,075,887
금융부채, 공정가치	0	182,075,887	182,075,887

유동성장기부채에 대한 공시

당기

(단위 : 백만원)

		공시금액
비유동차입금(사채 포함)의 유동성 대체 부분		45,494
비유동차입금(사채 포함)의 유동 성 대체 부분	장기차입금 유동성대체	31,508
	무보증사채	13,986

전기

(단위 : 백만원)

		공시금액
비유동차입금(사채 포함)의 유동성 대체 부분		45,710
비유동차입금(사채 포함)의 유동 성 대체 부분	장기차입금 유동성대체	45,710
	무보증사채	

금융부채에 해당하지 않는 금액에 대한 공시

당기

(단위 : 백만원)

	공시금액
장기미지급금	2,453

장기미지급금	금융부채에 해당하지 않는 장기 미지급금	2,314
--------	--------------------------	-------

전기

(단위 : 백만원)

		공시금액
장기미지급금		2,374
장기미지급금	금융부채에 해당하지 않는 장기 미지급금	2,345

공정가치 서열체계에 대한 공시

(단위 : 천원)

	수준 1	수준 2	수준 3
공정가치측정 분류내의 공정가치 서열체계의 수 준에 대한 기술	동일한 자산이나 부채에 대한 활성시장의 공시가 격	직접적으로 또는 간접적 으로 관측가능한, 자산 이나 부채에 대한 투입 변수	관측가능한 시장자료에 기초하지 않은, 자산이 나 부채에 대한 투입변 수

금융상품의 수준별 공정가치 측정에 대한 공시

당기

(단위 : 천원)

측정 단계		금융자산, 방주												금융부채, 방주									
공정가치		당기손익인식금융자산												당기손익인식금융부채									
자산과 부채		당기손익인식금융자산				기타포괄손익-공정가치로 측정하는 금융자산, 방주				파생상품자산				단기금융상품				장기금융상품					
		공정가치 서열체계의 모든 수준			공정가치 서열체계의 모든 수준			공정가치 서열체계의 모든 수준			공정가치 서열체계의 모든 수준			공정가치 서열체계의 모든 수준			공정가치 서열체계의 모든 수준			공정가치 서열체계의 모든 수준			
		수준 1	수준 2	수준 3	수준 1	수준 2	수준 3	수준 1	수준 2	수준 3	수준 1	수준 2	수준 3	수준 1	수준 2	수준 3	수준 1	수준 2	수준 3	수준 1	수준 2	수준 3	
		서열체계의 모든 수준			서열체계의 모든 수준			서열체계의 모든 수준			서열체계의 모든 수준			서열체계의 모든 수준			서열체계의 모든 수준			서열체계의 모든 수준			
		합계			합계			합계			합계			합계			합계			합계			
자산		4,706,461	0	0	4,706,461	0	0	1,173,095	1,173,095	0	0	0	0	0	0	0	0	0	0	0	664,301	0	664,301
부채																					0	0	0

전기

(단위 : 천원)

측정 단계		금융자산, 방주												금융부채, 방주									
공정가치		당기손익인식금융자산												당기손익인식금융부채									
자산과 부채		당기손익인식금융자산				기타포괄손익-공정가치로 측정하는 금융자산, 방주				파생상품자산				단기금융상품				장기금융상품					
		공정가치 서열체계의 모든 수준			공정가치 서열체계의 모든 수준			공정가치 서열체계의 모든 수준			공정가치 서열체계의 모든 수준			공정가치 서열체계의 모든 수준			공정가치 서열체계의 모든 수준			공정가치 서열체계의 모든 수준			
		수준 1	수준 2	수준 3	수준 1	수준 2	수준 3	수준 1	수준 2	수준 3	수준 1	수준 2	수준 3	수준 1	수준 2	수준 3	수준 1	수준 2	수준 3	수준 1	수준 2	수준 3	
		서열체계의 모든 수준			서열체계의 모든 수준			서열체계의 모든 수준			서열체계의 모든 수준			서열체계의 모든 수준			서열체계의 모든 수준			서열체계의 모든 수준			
		합계			합계			합계			합계			합계			합계			합계			
자산		2,668,998	0	0	2,668,998	0	0	1,100,909	1,100,909	0	0	0	0	0	0	0	0	0	0	0	581,341	0	581,341
부채																					0	0	0

서열체계 수준 3으로 분류되는 금융상품 공정가치측정치에 사용된 가치평가방법과 투입변수 등에 대한 기술

기타포괄손익 공정가치 측정 금융자산 : 서열체계 수준 3으로 분류되는 기타포괄손익 공정가치측정 금융자산은 동일한 자산에 대한 활성시장의 공시가격 및 직접적으로 관측가능한 자산에 대한 투입 변수에 의한 것은 아니나, 자산이나 부채에 대한 관측할 수 없는 투입변수 및 투입변수간 상호관계 (할인된 현금흐름)를 통해 측정한 것입니다.

공정가치 서열체계 수준 간 이동에 대한 기술

당기말 및 전기말 중 공정가치 서열체계의 수준 1과 수준 2 사이의 유의적인 이동은 없었습니다.

수준 2 로 분류된 금융자산과 금융부채별 가치평가기법과 투입변수에 대한 공시

당기

(단위 : 천원)

측정 전체				
공정가치				
금융자산, 범주				
	당기손익인식금융 자산	파생상품자산	단기금융상품	장기금융상품
공정가치 서열체계의 모든 수준				
수준 2				
금융자산	0	0	0	664,301
수준2 투입변수	주가 등	환율 및 스왑금리	납입보험료, 할인율 등	납입보험료, 할인율 등
가치평가기법	시장가치법	현재가치할인법 (DCF)	현재가치법	현재가치법

전기

(단위 : 천원)

측정 전체				
공정가치				
금융자산, 범주				
	당기손익인식금융 자산	파생상품자산	단기금융상품	장기금융상품
공정가치 서열체계의 모든 수준				
수준 2				
금융자산	0	0	0	581,341
수준2 투입변수	주가 등	환율 및 스왑금리	납입보험료, 할인율 등	납입보험료, 할인율 등
가치평가기법	시장가치법	현재가치할인법 (DCF)	현재가치법	현재가치법

자산의 공정가치측정에 사용된 관측가능하지 않은 투입변수에 대한 공시

(단위 : 천원)

금융자산, 범주	
	기타포괄손익으로 인식하는 금융자산

	엘앤에스벤처캐피탈(주)		(주)채널에이		(주)매일방송	
	평가기법					
	순자산가치	유사상장회사비교 법	순자산가치	유사상장회사비교 법	순자산가치	유사상장회사비교 법
	서열체계의 모든 수준					
	수준 3					
금융자산, 공정가치	560,640			181,520		430,935
공정가치측정에 사용된 투입변수에 대한 기술, 자산	자산 부채 공정가치 : 장부가 준용 주당 순자산가치 (원) : 9344			PBR : 0.88		PBR : 0.88

수준 3에 해당하는 금융상품의 변동내역에 대한 공시

당기

(단위 : 천원)

	공시금액
기초	1,100,909
매입	0
매도	0
세전기타포괄손익	72,186
기말	1,173,095

전기

(단위 : 천원)

	공시금액
기초	1,087,995
매입	0
매도	0
세전기타포괄손익	12,914
기말	1,100,909

금융상품의 범주별 손익의 공시

당기

(단위 : 천원)

	자산과 부채						자산과 부채 합계
	금융자산, 범주			금융부채, 범주			
	당기손익인식금융 자산	기타포괄손익-공정가치로 측정하는 금융자산, 범주	상각후원가로 측정하는 금융자산, 범주	당기손익인식금융 부채	상각후원가로 측정하는 금융부채, 범주		
이자수익	2,060	0	173,085	0	0	175,145	
외환차익	0	0	2,138,453	0	960,311	3,098,764	
외화환산이익	0	0	260,125	0	411,994	672,119	
배당금수익	56,575	0	0	0	0	56,575	

통화스왑거래이익	0	0	0	0	0	0
기타포괄손익 공정 가치 측정 금융자 산 처분이익	0	0	0	0	0	0
당기손익 공정가치 측정 금융자산 처 분이익	0	0	0	0	0	0
당기손익 공정가치 측정 금융자산 평 가이익	2,127,971	0	0	0	0	2,127,971
파생상품평가이익	0	0	0	0	0	0
기타대손충당금환 입	0	0	10,632	0	0	10,632
대손상각비	0	0	1,467	0	0	1,467
기타의대손상각비	0	0	0	0	0	0
이자비용	0	0	(21,174)	0	(6,159,426)	(6,180,600)
외환차손	0	0	(2,568,559)	0	(801,219)	(3,369,778)
외화환산손실	0	0	(703,044)	0	(64,943)	(767,987)
당기손익 공정가치 측정 금융자산 평 가손실	0	0	0	0	0	0
파생상품평가손실	0	0	0	0	0	0
사채상환손실	0	0	0	0	0	0

전기

(단위 : 천원)

	자산과 부채					자산과 부채 합계
	금융자산, 범주			금융부채, 범주		
	당기손익인식금융 자산	기타포괄손익-공 정가치로 측정하는 금융자산, 범주	상각후원가로 측정 하는 금융자산, 범 주	당기손익인식금융 부채	상각후원가로 측정 하는 금융부채, 범 주	
이자수익	2,877	0	412,528	0	0	415,405
외환차익	0	0	4,138,965	0	2,095,130	6,234,095
외화환산이익	0	0	2,147,046	0	80,894	2,227,940
배당금수익	42,169	0	0	0	0	42,169
통화스왑거래이익	0	0	0	0	0	0
기타포괄손익 공정 가치 측정 금융자 산 처분이익	0	0	0	0	0	0
당기손익 공정가치 측정 금융자산 처 분이익	25,601	0	0	0	0	25,601
당기손익 공정가치 측정 금융자산 평 가이익	15,338	0	0	0	0	15,338
파생상품평가이익	0	0	0	0	0	0
기타대손충당금환 입						

대손상각비	0	0	529,737	0	0	529,737
기타의대손상각비	0	0	(2,433)	0	0	(2,433)
이자비용	0	0	(41,222)	0	(6,731,947)	(6,773,169)
외환차손	0	0	(1,174,640)	0	(1,247,229)	(2,421,869)
외화환산손실	0	0	(328,789)	0	(948,765)	(1,277,554)
당기손익 공정가치 측정 금융자산 평 가손실	(490,884)	0	0	0	0	(490,884)
파생상품평가손실	0	0	0	0	0	0
사채상환손실	0	0	0	0	0	0

## 7. 매출채권 및 미수금 (연결)

매출채권 및 기타채권의 공시

당기

(단위 : 천원)

	총장부금액	손상차손누계액	장부금액 합계
매출채권	41,185,678	(99,690)	41,085,988
미수금	2,729,831	(41,180)	2,688,651

전기

(단위 : 천원)

	총장부금액	손상차손누계액	장부금액 합계
매출채권	44,500,202	(101,266)	44,398,936
미수금	2,975,990	(51,812)	2,924,178

매출채권 및 기타채권 손실충당금과 총장부금액의 변동에 대한 공시

당기

(단위 : 천원)

	금융상품	
	매출채권	미수금
	장부금액	
	손상차손누계액	
기초금융자산	(101,266)	(51,812)
기대신용손실전(환)입	1,468	10,632
제각을 통한 감소	0	0
대체에 따른 증가(감소)	108	0
기타 변동에 따른 증가(감소)	0	0
기말금융자산	(99,690)	(41,180)

전기

(단위 : 천원)

	금융상품	
	매출채권	미수금
	장부금액	
	손상차손누계액	
기초금융자산	(631,224)	(49,379)

기대신용손실전(환)입	529,737	(2,433)
제각을 통한 감소	0	0
대체에 따른 증가(감소)	221	0
기타 변동에 따른 증가(감소)	0	0
기말금융자산	(101,266)	(51,812)

매각예정자산으로의 분류에 대한 기술

전기중 (주)아모에스넷의 지분매각이 결정됨에 따라 매각예정자산으로 분류하였습니다(주석 37참조).

연체되거나 손상된 매출채권 및 기타채권에 대한 공시

당기

(단위 : 천원)

	금융상품의 신용손상											금융상품의 신용 손상 합계	
	신용이 손상되지 않은 금융상품												
	장부금액						손상치순누계액						
	연체상태					연체상태 합계	연체상태					연체상태 합계	
	현재	3개월 이내	3개월 초과 6개월 이내	6개월 초과 1년 이내	1년 초과		현재	3개월 이내	3개월 초과 6개월 이내	6개월 초과 1년 이내	1년 초과		
매출채권 및 기타 유동채권	39,937,920	3,725,782	198,410	0	53,397	43,915,509	0	(55,557)	(31,918)	0	(53,395)	(140,870)	43,774,639

전기

(단위 : 천원)

	금융상품의 신용손상											금융상품의 신용 손상 합계	
	신용이 손상되지 않은 금융상품												
	장부금액						손상치순누계액						
	연체상태					연체상태 합계	연체상태					연체상태 합계	
	현재	3개월 이내	3개월 초과 6개월 이내	6개월 초과 1년 이내	1년 초과		현재	3개월 이내	3개월 초과 6개월 이내	6개월 초과 1년 이내	1년 초과		
매출채권 및 기타 유동채권	44,278,283	2,836,286	172,456	149,560	39,607	47,476,192	0	(38,439)	(27,509)	(47,524)	(39,606)	(153,078)	47,323,114

대손충당금의 설정에 대한 기술

연결기업은 과거의 대손경험율을 토대로 추산한 대손예상액을 대손충당금으로 설정하고 있습니다.

8. 상각후원가측정금융자산 및 공정가치측정금융자산 (연결)

공정가치 측정 금융자산에 대한 공시

당기

(단위 : 천원)

	금융자산, 분류		
	상각후원가로 측정하는 금융자산, 분류	공정가치로 측정하는 금융자산	
		수익증권	지분증권
금융자산	476,000	4,708,461	1,173,095
금융자산, 공정가치	476,000	4,708,461	1,173,095

전기

(단위 : 천원)

	금융자산, 분류	
	상각후원가로 측정하는	공정가치로 측정하는 금융자산

	금융자산, 분류	수익증권	지분증권
금융자산	476,000	2,668,998	1,100,909
금융자산, 공정가치	476,000	2,668,998	1,100,909

비유동상각후원가로 측정하는 금융자산에 대한 기술

P-CBO 사채의 발행 계약조건에 따라 매입한 후순위 유동화증권은 신보2024제26차유동화 전문 유 한회사가 근질권을 설정하고 있습니다(주석5,17 참조).

금융자산의 공시

당기

(단위 : 천원)

	금융자산, 분류											
	공정가치로 측정하는 금융자산											
	상각후원가로 측정하는 금융자산, 분류											
	수익증권				지분증권							
					비상장 주식							
					엘앤에스벤처캐피탈(주)		(주)채널에이		(주)메일방송		(주)유비크마이크로	
	측정 전체											
	취득원가	공정가치	취득원가	공정가치	취득원가	공정가치	취득원가	공정가치	취득원가	공정가치	취득원가	공정가치
금융자산	476,000	476,000	4,697,988	4,708,461	300,000	560,640	200,000	181,520	500,002	430,935	700,000	0
주식수						60,000		40,000		71,351		11,200
지분율						0.0216		0.0005		0.0013		0.0735

전기

(단위 : 천원)

	금융자산, 분류											
	공정가치로 측정하는 금융자산											
	상각후원가로 측정하는 금융자산, 분류											
	수익증권				지분증권							
					비상장 주식							
					엘앤에스벤처캐피탈(주)		(주)채널에이		(주)메일방송		(주)유비크마이크로	
	측정 전체											
	취득원가	공정가치	취득원가	공정가치	취득원가	공정가치	취득원가	공정가치	취득원가	공정가치	취득원가	공정가치
금융자산	476,000	476,000	4,697,988	2,668,998	300,000	485,760	200,000	196,880	500,002	418,269	700,000	0
주식수												
지분율												

기타포괄손익 공정가치 측정 금융자산과 관련한 미실현보유손익의 변동내역에 대한 공시

당기

(단위 : 천원)

	공시금액
기초 잔액	79,817
세전기타포괄손익	72,186
법인세	(16,991)
기말 잔액	135,013

전기

(단위 : 천원)

	공시금액
기초 잔액	69,602
세전기타포괄손익	12,914
법인세	(2,699)
기말 잔액	79,817

## 9. 관계기업투자 (연결)

(1) 보고기간 종료일 현재 관계기업의 투자 내역은 다음과 같습니다.

(단위: 천원)

회사명	소재지	주요 영업활동	재무제표일	당기말		전기말	
				지분율(%)	장부금액	지분율(%)	장부금액
MSTATOR	러시아	제조업	12월 31일	32.00	4,220,338	32.00	2,239,988
㈜아모그린텍 (*1)	한국	제조업	12월 31일	3.88	4,691,158	3.88	4,286,809
㈜아모라이프사이언스	한국	제조업	12월 31일	23.09	1,892,419	23.09	2,227,811
㈜아모센스 (*2)	한국	제조업	12월 31일	18.81	22,250,335	18.92	21,652,802
합계					33,054,250		30,407,410

(\*1) ㈜아모그린텍은 소유지분율이 20% 미만이나 이사회 참여 등을 통해 유의적인 영향력을 행사할 수 있으므로 관계기업으로 분류하였습니다.

㈜아모센스는 소유지분율이 20% 미만이나 임원교류 등을 통해 유의적인 영향력을 행사할 수 있으므로 관계기업으로 분류하였습니다.

(\*2) ㈜아모센스의 전환사채권자중 신한금융투자㈜가 전환사채권을 행사하여 당사 지분율이 감소 (18.92%→18.81%)하였습니다.

(2) 당기 및 전기의 관계기업 투자 변동내역은 다음과 같습니다.

1) 당기

(단위: 천원)

회사명	기 초	지분법평가내역					기 말
		처분	인적분할	지분법손익	지분법자본변동	기타	
MSTATOR	2,239,988	-	-	1,117,576	862,774	-	4,220,338
㈜아모그린텍	4,286,809	-	-	223,721	180,628	-	4,691,158
㈜아모라이프사이언스	2,227,811	-	-	(335,392)	-	-	1,892,419
㈜아모센스	21,652,802	-	-	358,649	238,884	-	22,250,335
합계	30,407,410	-	-	1,364,554	1,282,286	-	33,054,250

2) 전기

(단위:천원)

회사명	기 초	지분법평가내역					기 말
		처분	인적분할	지분법손익	지분법자본변동	기타	
MSTATOR	1,473,011	-	-	992,316	(225,339)	-	2,239,988
㈜아모그린텍	4,227,114	-	-	48,293	11,402	-	4,286,809
㈜아모라이프사이언스	1,039,145	-	-	1,188,666	-	-	2,227,811
㈜아모센스	20,514,056	-	-	509,698	629,048	-	21,652,802
합계	27,253,326	-	-	2,738,973	415,111	-	30,407,410

(3) 보고기간 종료일 현재 관계기업의 재무정보금액을 관계기업에 대한 지분의 장부금액으로 조정한 내역은 다음과 같습니다.

① 당기

(단위:천원)

회사명	구분	당기말 순자산	연결실체 지분율(%)	순자산 지분금액	영업권	미실현손익	기타	장부금액
MSTATOR	관계기업	13,188,557	32.00%	4,220,338	-	-	-	4,220,338
㈜아모그린텍	관계기업	80,872,034	3.88%	3,137,835	1,832,747	(285,388)	5,963	4,691,158

㈜아모라이프사이언스	관계기업	(1,530,889)	23.09%	(353,482)	2,283,012	-	(37,111)	1,892,419
㈜아모센스	관계기업	43,248,139	18.81%	8,136,229	14,020,278	253,492	(159,665)	22,250,335
합계		135,777,841		15,140,920	18,136,037	(31,896)	(190,813)	33,054,250

② 전기

(단위:천원)

회사명	구분	전기말 순자산	연결실체 지분율(%)	순자산 지분금액	영업권	미실현손익	기타	장부금액
MSTATOR	관계기업	6,999,963	32.00%	2,239,988	-	-	-	2,239,988
㈜아모그린텍	관계기업	70,820,956	3.88%	2,747,853	1,832,747	(299,754)	5,963	4,286,809
㈜아모라이프사이언스	관계기업	(78,344)	23.09%	(18,090)	2,283,012	-	(37,111)	2,227,811
㈜아모센스	관계기업	41,408,363	18.92%	7,833,137	14,097,714	(14,287)	(263,762)	21,652,802
합계		119,150,938		12,802,888	18,213,473	(314,041)	(294,910)	30,407,410

(4) 당기 및 전기의 관계기업의 요약재무정보는 다음과 같습니다.

① 당기

(단위: 천원)

회사명	구분	유동자산	비유동 자산	유동부채	비유동 부채	매출	영업손익	당기순손익	기타포괄손익	총포괄손익
MSTATOR(*1)	관계기업	8,972,186	10,843,447	3,854,198	2,772,877	13,874,158	3,042,259	3,492,427	-	3,492,427
㈜아모그린텍	관계기업	88,160,005	101,312,516	83,977,582	24,622,906	130,535,688	9,359,062	5,618,889	4,494,015	10,112,903
㈜아모라이프사이언스(*2)	관계기업	1,363,523	3,603,234	5,621,053	876,592	3,921,839	(744,103)	(1,452,545)	-	(1,452,545)
㈜아모센스	관계기업	82,909,979	54,219,224	64,260,470	29,620,595	122,140,313	5,321,549	497,101	(72,382)	424,719

(\*1) 결산시차로 인하여 2024년 재무현황을 반영하였습니다.

(\*2) 일반기업회계기준 적용 기업이므로 연결기업의 회계정책과 일치하도록 전환우선주의 부채 계상 등 재무제표를 적절히 수정하였습니다.

② 전기

(단위: 천원)

회사명	구분	유동자산	비유동 자산	유동부채	비유동 부채	매출	영업손익	전기순손익	기타포괄손익	총포괄손익
MSTATOR(*1)	관계기업	7,446,883	6,014,140	4,164,164	2,296,897	11,677,677	3,191,682	3,100,986	-	3,100,986
㈜아모그린텍	관계기업	81,294,054	93,451,397	78,582,797	25,341,698	128,565,521	4,470,895	2,243,942	(195,905)	2,048,037
㈜아모라이프사이언스(*2)	관계기업	2,648,783	4,401,773	6,110,481	1,018,419	5,739,643	139,219	5,147,968	-	5,147,968
㈜아모센스	관계기업	73,804,558	49,991,940	52,015,928	30,372,207	134,155,018	7,163,114	1,739,247	(101,468)	1,637,779

(\*1) 결산시차로 인하여 2023년 재무현황을 반영하였습니다.

(\*2) 일반기업회계기준 적용 기업이므로 연결기업의 회계정책과 일치하도록 전환우선주의 부채 계상 등 재무제표를 적절히 수정하였습니다.

(5) 보고기간 종료일 현재 시장성 있는 관계기업 투자주식의 시장가격 정보는 다음과 같습니다.

(단위:주, 천원)

회사명	구분	당기말				전기말			
		보유주식 수	주가 (원)	시장가치	장부가액	보유주식 수	주가 (원)	시장가치	장부가액
㈜아모그린텍	관계기업	640,436	6,070	3,887,447	4,691,158	640,436	5,870	3,759,359	4,286,809
㈜아모센스	관계기업	2,122,520	6,660	14,135,983	22,250,335	2,122,520	5,110	10,846,077	21,652,802

## 10. 재고자산 (연결)

재고자산 세부내역

당기

(단위 : 천원)

	취득원가	재고자산 평가총당금	장부금액	합계
상품	1,116,395	(188,142)		928,253
제품	62,835,577	(29,554,164)		33,281,413
저장품	689,563	0		689,563
재공품	27,045,364	(11,313,375)		15,731,989
원재료	22,933,273	(4,935,222)		17,998,051
미착품	161,835	0		161,835
재고자산 합계	114,782,007	(45,990,903)		68,791,104

전기

(단위 : 천원)

	취득원가	재고자산 평가총당금	장부금액	합계
상품	294,376	(87,554)		206,822
제품	63,688,879	(30,597,520)		33,091,359
저장품	775,588	0		775,588
재공품	34,843,704	(16,675,409)		18,168,295
원재료	27,839,538	(4,674,028)		23,165,510
미착품	72,293	0		72,293
재고자산 합계	127,514,378	(52,034,511)		75,479,867

매각예정자산으로 분류된 재고자산에 대한 기술

전기에 매각예정자산으로 분류된 재고자산이 5,039천원이 발생하였습니다.

담보로 제공된 재고자산에 대한 공시

재고자산의 일부는 수출입은행 차입금과 관련하여 담보로 제공되어 있습니다 (주석33 참조).

매출원가로 인식한 재고자산과 매출원가에 인식된 재고자산평가손실(환입)에 대한 공시

당기

(단위 : 천원)

		공시금액
매출원가로 인식된 재고자산		206,668,175
재고자산 평가손실		
재고자산 평가손실환입		(6,043,608)

전기

(단위 : 천원)

		공시금액
매출원가로 인식된 재고자산		211,446,526
재고자산 평가손실		26,086,200
재고자산 평가손실환입		

### 11. 기타유동자산 (연결)

기타자산에 대한 공시

당기

(단위 : 천원)

		공시금액
기타유동자산		2,254,932
기타유동자산	미수수익	0
	단기대여금	64,879
	선급비용	466,940
	선납세금	1,723,113

전기

(단위 : 천원)

		공시금액
기타유동자산		2,448,373
기타유동자산	미수수익	0
	단기대여금	58,800
	선급비용	549,219
	선납세금	1,840,354

### 12. 투자부동산 (연결)

투자부동산의 장부금액에 대한 공시

당기

(단위 : 천원)

	자산							
	토지				건물			
	장부금액			장부금액 합계	장부금액			장부금액 합계
취득원가	감가상각누계액 및 상각누계액	손상차손누계액	취득원가		감가상각누계액 및 상각누계액	손상차손누계액		
투자부동산	5,730,868	0	0	5,730,868	421,492	(108,722)	0	312,770

전기

(단위 : 천원)

자산								
토지					건물			
장부금액				장부금액 합계	장부금액			장부금액 합계
취득원가	감가상각누계액 및 상각누계액	손상차손누계액	취득원가		감가상각누계액 및 상각누계액	손상차손누계액		
투자부동산	2,776,784	0	0	2,776,784	0	0	0	0

투자부동산에 대한 세부 정보 공시, 합계

당기

(단위 : 천원)

	총장부금액	감가상각누계액 및 상각누계액	손상차손누계액	장부금액 합계
투자부동산	6,152,360	(108,722)	0	6,043,638

전기

(단위 : 천원)

	총장부금액	감가상각누계액 및 상각누계액	손상차손누계액	장부금액 합계
투자부동산	2,776,784	0	0	2,776,784

담보로 제공된 투자부동산에 대한 기술

당기말 현재 당사의 투자부동산은 산업은행 차입금과 관련하여 담보로 제공되어 있습니다(주석33 참조).

투자부동산에 대한 세부 정보 공시

당기

(단위 : 천원)

	토지	건물	자산 합계
기초 투자부동산	2,776,784	0	2,776,784
취득 및 대체입	2,954,084	421,492	3,375,576
처분 등	0	0	0
감가상각비	0	(108,722)	(108,722)
당기손익으로 인식된 손상차손	0	0	0
기말 투자 부동산	5,730,868	312,770	6,043,638

전기

(단위 : 천원)

	토지	건물	자산 합계
기초 투자부동산	2,776,784	0	2,776,784
취득 및 대체입	0	0	0
처분 등	0	0	0
감가상각비	0	0	0
당기손익으로 인식된 손상차손	0	0	0

기말 투자 부동산	2,776,784	0	2,776,784
-----------	-----------	---	-----------

투자부동산의 공정가치 측정에 대한 공시

당기

(단위 : 천원)

	측정 전체	
	공정가치	
	자산	
	토지	건물
투자부동산	7,957,783	146,773
투자부동산의 공정가치가 독립된 평가인의 가치평가에 근거한 정도에 대한 기술	투자부동산의 공정가치는 공시지가 등의 정보를 활용하여 산정하였습니다.	투자부동산의 공정가치는 공시지가 등의 정보를 활용하여 산정하였습니다.

전기

(단위 : 천원)

	측정 전체	
	공정가치	
	자산	
	토지	건물
투자부동산	3,315,687	0
투자부동산의 공정가치가 독립된 평가인의 가치평가에 근거한 정도에 대한 기술	투자부동산의 공정가치는 공시지가 등의 정보를 활용하여 산정하였습니다.	투자부동산의 공정가치는 공시지가 등의 정보를 활용하여 산정하였습니다.

투자부동산과 관련하여 인식한 손익

당기

(단위 : 천원)

	공시금액
투자부동산에서 발생한 임대수익	0
투자부동산과 직접 관련된 운영비용 합계	137,644

전기

(단위 : 천원)

	공시금액
투자부동산에서 발생한 임대수익	0
투자부동산과 직접 관련된 운영비용 합계	0

### 13. 유형자산 (연결)

유형자산의 장부금액에 대한 공시

당기

(단위 : 천원)

유형자산											
토지		건물		구축물		기계장치		기타유형자산		합계	
장부금액	장부금액	장부금액	장부금액	장부금액	장부금액	장부금액	장부금액	장부금액	장부금액	장부금액	장부금액

구분	구상	국고보조금				합계	구상	국고보조금				합계	구상	국고보조금				합계	구상	국고보조금				합계								
		취득원가	감가상각누계액	손상차손누계액	국고보조금			취득원가	감가상각누계액	손상차손누계액	국고보조금			취득원가	감가상각누계액	손상차손누계액	국고보조금			취득원가	감가상각누계액	손상차손누계액	국고보조금									
유형자산	30,917,270	0	0	0	30,917,270	36,174,867	(15,643,403)	(184,612)	20,348,852	4,775,778	(3,542,840)	(5,471)	0	1,227,467	192,957,755	(1,822,108)	(1,371,058)	53,188,154	56,631,203	(48,581,606)	(74,582)	(1,003,109)	6,971,906	0	0	0	0	314,527	0	0	0	314,527

단위 : 천원

구분	구상	국고보조금				합계	구상	국고보조금				합계	구상	국고보조금				합계	구상	국고보조금				합계								
		취득원가	감가상각누계액	손상차손누계액	국고보조금			취득원가	감가상각누계액	손상차손누계액	국고보조금			취득원가	감가상각누계액	손상차손누계액	국고보조금			취득원가	감가상각누계액	손상차손누계액	국고보조금									
유형자산	33,871,354	0	0	0	33,871,354	36,819,771	(14,635,134)	(184,612)	22,000,025	4,683,560	(3,376,536)	(5,471)	0	1,301,553	196,099,980	(1,822,108)	(1,708,780)	61,473,392	54,476,145	(46,881,592)	(74,582)	(1,260,649)	6,339,322	0	0	0	0	396,122	0	0	0	396,122

유형자산 합계의 장부금액에 대한 공시

당기 (단위 : 천원)

구분	취득원가	감가상각누계액 및 손상차손누계액	손상차손누계액	국고보조금 등	장부금액 합계
유형자산	321,772,523	(204,545,407)	(1,886,773)	(2,374,167)	112,966,176

전기 (단위 : 천원)

구분	취득원가	감가상각누계액 및 손상차손누계액	손상차손누계액	국고보조금 등	장부금액 합계
유형자산	326,346,212	(196,108,242)	(1,886,773)	(2,969,429)	125,381,768

유형자산에 대한 세부 정보 공시

당기 (단위 : 천원)

구분	도지	건물	건축물	기계장치	기타유형자산	미착기계	건설중인자산	유형자산 합계
기초 유형자산	33,871,354	22,000,025	1,301,553	61,473,392	6,339,322	0	396,122	125,381,768
사업결합을 통한 취득 이외의 증가	0	84,850	138,345	6,805,674	3,219,772	262,530	10,156,401	20,667,572
국고보조금(취득)	0	0	0	0	(9,730)	0	0	(9,729)
처분 및 대체출	(2,954,084)	(312,770)	0	(3,167,339)	(89,344)	(262,530)	(10,240,852)	(17,026,919)
감가상각비	0	(1,186,278)	(184,783)	(10,691,667)	(2,389,275)	0	0	(14,452,002)
당기손익으로 인식된 손상차손	0	0	0	0	0	0	0	0
당기손익으로 인식된 손상차손환입	0	0	0	0	0	0	0	0
매각예정외의 분류를 통한 감소	0	0	0	0	0	0	0	0

순외환차이에 의한 증가(감소)	0	(238,975)	(27,648)	(1,231,907)	(98,839)	0	2,856	(1,594,514)
기말 유형자산	30,917,270	20,346,852	1,227,467	53,188,154	6,971,906	0	314,527	112,966,176

전기

(단위 : 천원)

	토지	건물	구축물	기계장치	기타유형자산	미착기계	건설중인자산	유형자산 합계
기초 유형자산	33,871,354	21,309,240	1,293,706	70,268,809	6,160,521	0	3,593,739	136,497,369
사업결합을 통한 취득 이외의 증가	0	774,663	90,834	8,270,281	3,766,299	133,457	11,106,711	24,142,245
국고보조금(취득)	0	0	0	160,361	(806,637)	0	0	(646,276)
처분 및 대체출	0	0	0	(3,018,307)	(9,238)	(133,457)	(14,053,758)	(17,214,760)
감가상각비	0	(1,150,155)	(194,919)	(12,041,465)	(2,691,751)	0	0	(16,078,290)
당기손익으로 인식 된 손상차손	0	0	0	0	0	0	0	0
당기손익으로 인식 된 손상차손환입	0	80,499	22,352	11,671	195,485	0	0	310,007
매각예정외의 분 류를 통한 감소	0	0	0	(4,347,096)	(252)	0	(252,713)	(4,600,061)
순외환차이에 의한 증가(감소)	0	985,779	89,579	2,169,138	(275,105)	0	2,143	2,971,534
기말 유형자산	33,871,354	22,000,025	1,301,553	61,473,392	6,339,322	0	396,122	125,381,768

유형자산의 매각예정자산 대체에 대한 기술

전기 중 (주)아모에스넷의 지분매각이 결정됨에 따라 매각예정자산으로 분류하였습니다(주석37 참조).

감가상각비의 기능별 배분

당기

(단위 : 천원)

	매출원가	판매비와 일반관리비	기능별 항목 합계
감가상각비	12,999,030	1,452,972	14,452,002

전기

(단위 : 천원)

	매출원가	판매비와 일반관리비	기능별 항목 합계
감가상각비	14,409,806	1,668,484	16,078,290

자본화된 차입원가에 대한 기술

당기와 전기 중 자본화된 차입원가는 없습니다.

자본화된 차입원가와 자본화 이자율에 대한 공시

당기

(단위 : 천원)

	유형자산
자본화된 차입원가	0
자본화가능차입원가를 산정하기 위하여 사용된 자본화이자율	0.0000

전기

(단위 : 천원)

	유형자산
--	------

자본화된 차입원가	0
자본화가능차입원가를 산정하기 위하여 사용된 자본화이자율	0.0000

담보로 제공된 유형자산에 대한 기술

당기말 현재 연결기업의 유형자산 중 토지, 건물 및 기계장치 등은 당사의 차입금과 관련하여 담보로 제공되어 있습니다(주석33 참조).

### 14. 무형자산 (연결)

영업권 이외 무형자산의 장부금액에 대한 공시

당기

(단위 : 천원)

영역	영업권 이외의 무형자산																													
	선입자산권					개발비					기타무형자산					회원권					토지사용권					건설중인무형자산				
	장부금액		장부금액		합계	장부금액		장부금액		합계	장부금액		장부금액		합계	장부금액		장부금액		합계	장부금액		장부금액		합계					
취득원가	상각누계액	손상차손누계액	국고보조금 등	합계		취득원가	상각누계액	손상차손누계액	국고보조금 등		합계	취득원가	상각누계액	손상차손누계액		국고보조금 등	합계	취득원가	상각누계액		손상차손누계액	국고보조금 등	합계	취득원가		상각누계액	손상차손누계액	국고보조금 등	합계	
영역	6,135.9	(2,602.7)	0	0	3,533.1	19,100.	(4,611.9)	0	0	14,488.	2,609.7	(1,690.8)	0	(104.56)	814,382	653,744	0	(11,032)	0	642,712	0	0	0	0	0	1,599.9	0	(194.49)	0	1,405.4
무형자산	23	99)			24	443	0)			541	53	0)		3)						642,712						41	2)		49	

전기

(단위 : 천원)

영역	영업권 이외의 무형자산																													
	선입자산권					개발비					기타무형자산					회원권					토지사용권					건설중인무형자산				
	장부금액		장부금액		합계	장부금액		장부금액		합계	장부금액		장부금액		합계	장부금액		장부금액		합계	장부금액		장부금액		합계					
취득원가	상각누계액	손상차손누계액	국고보조금 등	합계		취득원가	상각누계액	손상차손누계액	국고보조금 등		합계	취득원가	상각누계액	손상차손누계액		국고보조금 등	합계	취득원가	상각누계액		손상차손누계액	국고보조금 등	합계	취득원가		상각누계액	손상차손누계액	국고보조금 등	합계	취득원가
영역	5,964.4	(2,342.7)	0	0	3,621.6	16,485.	(4,972.7)	(696.40)	0	10,816.	2,635.8	(1,919.8)	0	(182.91)	583,105	653,744	0	0	0	653,744	0	0	0	0	0	1,485.0	0	(181.27)	0	1,303.7
무형자산	15	85)			30	347	42)	5)	0	200	51	31)		6)						653,744						48	0)		78	

영업권 이외 무형자산 합계의 장부금액에 대한 공시

당기

(단위 : 천원)

	취득원가	상각누계액	손상차손누계액	국고보조금 등	장부금액 합계
영업권 이외의 무형자산 합계	30,099,804	(8,905,509)	(205,524)	(104,563)	20,884,208

전기

(단위 : 천원)

	취득원가	상각누계액	손상차손누계액	국고보조금 등	장부금액 합계
영업권 이외의 무형자산 합계	27,224,405	(9,235,358)	(877,675)	(132,916)	16,978,456

무형자산에 대한 세부 정보 공시

당기

(단위 : 천원)

	산업재산권	개발비	기타무형자산	회원권	토지사용권	건설중인무형자산	영업권 이외의 무형자산 합계
기초 장부금액	3,621,630	10,816,200	583,105	653,744	0	1,303,778	16,978,456
내부개발	0	5,536,480	0	0	0	0	5,536,480
취득 및 대체입	580,782	0	513,840	0	0	789,148	1,883,770
국고보조금(취득)	0	0	0	0	0	0	0
손상차손환입	0	0	0	0	0	6,480	6,480
상각	(588,763)	(1,864,139)	(280,056)	0	0	0	(2,732,958)
처분 및 대체출	(80,525)	0	0	0	0	(672,544)	(753,069)
손상차손	0	0	0	(11,032)	0	(21,413)	(32,445)
매각예정자산 대체	0	0	0	0	0	0	0
환율차이	0	0	(2,507)	0	0	0	(2,507)
기말 장부금액	3,533,124	14,488,541	814,382	642,712	0	1,405,449	20,884,208

전기

(단위 : 천원)

	산업재산권	개발비	기타무형자산	회원권	토지사용권	건설중인무형자산	영업권 이외의 무형자산 합계
기초 장부금액	3,448,255	9,439,826	2,045,735	632,712	0	1,410,537	16,977,065
내부개발	0	4,025,137	0	0	0	0	4,025,137
취득 및 대체입	884,047	0	101,698	0	0	853,291	1,839,036
국고보조금(취득)	0	0	(60,035)	0	0	0	(60,035)
손상차손환입	0	0	0	21,032	0	36,416	57,448
상각	(583,781)	(1,952,358)	(911,048)	0	0	0	(3,447,187)
처분 및 대체출	(117,192)	0	0	0	0	(961,487)	(1,078,679)
손상차손	0	(696,405)	0	0	0	(27,468)	(723,873)
매각예정자산 대체	(9,699)	0	(597,278)	0	0	(7,714)	(614,691)
환율차이	0	0	4,033	0	0	0	4,033
기말 장부금액	3,621,630	10,816,200	583,105	653,744	0	1,303,778	16,978,456

무형자산의 개별취득 및 대체입에 대한 기술

산업재산권의 증가액은 건설중인무형자산으로부터 대체 증가된 금액입니다(주석34 참조).

무형자산의 매각예정자산 대체에 대한 기술

전기 중 (주)아모에스넷의 지분매각이 결정됨에 따라 매각예정자산으로 분류하였습니다(주석37 참조).

무형자산상각비의 기능별 배분

당기

(단위 : 천원)

	제조원가	판매비와 일반관리비	기능별 항목 합계
기타 상각비, 영업권 이외의 무형자산	1,881,853	851,105	2,732,958

전기

(단위 : 천원)

	제조원가	판매비와 일반관리비	기능별 항목 합계
기타 상각비, 영업권 이외의 무형자산	1,966,532	1,480,655	3,447,187

연구와 개발 비용에 대한 공시

당기

(단위 : 천원)

	공시금액
개발 중인 무형자산	5,536,480
경상개발비, 판관비	11,121,899
연구와 개발 비용	16,658,379

전기

(단위 : 천원)

	공시금액
개발 중인 무형자산	4,025,137
경상개발비, 판관비	10,984,000
연구와 개발 비용	15,009,137

개발비 자산화 기준 (내부창출)에 대한 기술

신규개발 프로젝트는 사업성 검토, 개발계획서 작성, 시장분석, 시제품 제작, 샘플수주, 기술영업, 제품 양산 및 판매 시작 등의 단계로 진행됩니다.

연결기업은 일반적으로 해당 프로젝트가 거래처와 샘플 수주, 기술영업 등의 대응을 하고 있으며 시제품 제작이 진행되어 제품 양산 가능성이 높은 단계부터 발생한 지출을 무형자산으로 인식하고, 이전 단계에서 발생한 지출은 연구개발비로 보아 당기비용으로 처리하고 있습니다.

기업에 중요한 무형자산에 대한 공시

(단위 : 천원)

	기업에 중요한 무형자산																				기업에 중 요한 무형 자산 총계						
	개발비																			기타무형자산							
중요한 무 형자산	개발비_총 신_권장용 3225-106 MLCC	개발비_C case High Q MLCC MLCC	개발비_OM 초고부피 광대역 MLCC	개발비_전 장용 XBR 고압 MLCC 개발	개발비_전 장 AVW용 고용량 MLCC	개발비 _PCI-EX6 통신용 MLCC	개발비_초 고용량 MLCC	개발비_서 버용 파워 MLCC	개발비_전 장용 Antenna	개발비_플 터용 HP 태나	개발비_모 터용 WPC 인태나	개발비 _Pencil 무 선용전 태나	개발비_TV Stick용 태나	개발비_모 터용 정보 용 안 태나	개발비_총 합ANT 개발	개발비_S- IPI 개발	개발비_모 터용 BLDC Motor 개발	개발비 _Active Air Flap Actuator 개 발	개발비 _Waterfall _MicroSoft EA Renewal 2022	기타무형 자산 _MicroSoft EA EA 계약	기타무형 자산 _MicroSoft EA EA 계약						
중요한 무 형자산	1,793,877	32,452	1,396,205	1,556,849	1,083,762	1,581,788	1,849,523	821,349	526,513	82,729	48,765	138,720	130,261	401,269	556,797	356,251	159,119	942,250	265,255	554,823	209,984	170,649	331,275	14,990,465			
잔여상각기 간		3개월18일			2년6개월 27일					3개월18일	3개월18일	9개월18일	18일	6일	24일			1년2개월				2년6개월	5년9개월				
중요한 무 형자산에 대한 기술																									상각률 계 산 기타무형 자산은 기 타무형자산 과 비상각 장부금액이 1억원 이상 인 주요 건 만 기재하 여 있습니다.	기타무형 자산은 기 타무형자산 과 비상각 장부금액이 1억원 이상 인 주요 건 만 기재하 여 있습니다.	상각률 계 산 기타무형 자산은 기 타무형자산 과 비상각 장부금액이 1억원 이상 인 주요 건 만 기재하 여 있습니다.

손상차손인식 무형자산에 대한 공시

(단위 : 천원)

	영업권 이외의 무형자산
	회원권
	김포컨트리클럽
영업권 이외의 무형자산	375,000
당기손익으로 인식된 손상차손	11,032
회수가능액 평가방법에 대한 기술	공정가치

무형자산의 사용가치 추정방법에 대한 기술

당사가 사용한 무형자산의 사용가치 추정방법은 다음과 같습니다.

- 회원권은 비한정 내용연수를 갖는 무형자산으로서 매년 회수가능가액과 장부금액을 비교하여 손상검사를 수행하고 있으며, 당기 중 회수가능금액이 장부금액에 미달하여 11,032천원을 손상차손으로 인식하였습니다.

연구개발 관련 지출총액에 대한 공시

당기

(단위 : 천원)

	총장부금액	정부보조금
원재료와 소모품의 사용액	4,900,272	
인건비	7,105,060	
감가상각비	1,503,733	
외주용역비	11,007	
기타 비용	4,349,850	
연구와 개발 비용	17,869,922	(1,211,543)

전기

(단위 : 천원)

	총장부금액	정부보조금
원재료와 소모품의 사용액	4,782,674	
인건비	6,477,937	
감가상각비	1,683,573	
외주용역비	0	
기타 비용	4,522,203	
연구와 개발 비용	17,466,387	(2,457,250)

15. 사용권자산 (연결)

운용리스에 대한 기술

연결기업은 사무실, 창고, 기계장치, 차량운반구, 토지사용권 등을 취소 불가능한 운용리스로 이용하고 있으며, 이러한 리스계약의 조건은 다양한 만기, 리스료 인상 조건, 갱신권 등을 포함하고 있습니다. 리스계약이 갱신되는 경우에는 리스의 조건은 재협의됩니다.

사용권자산에 대한 양적 정보 공시

당기

(단위 : 천원)

	건물	기계장치	토지사용권	자산 합계
기초 사용권자산	999,552	0	2,796,887	3,796,439
취득 및 대체입	964,655	8,540,542	0	9,505,197
국고보조금(취득)	0	0	0	0
계약종료 및 대체출	(700,892)	0	0	(700,892)
사용권자산감가상각비	(384,320)	(119,463)	(75,477)	(579,260)
국고보조금(상계)	0	0	0	0
매각예정자산으로 대체	0	0	0	0
기타 변동에 따른 증가(감소)	112	0	(5,656)	(5,544)
기말 사용권자산	879,107	8,421,079	2,715,754	12,015,940

전기

(단위 : 천원)

	건물	기계장치	토지사용권	자산 합계
기초 사용권자산	1,194,349	0	2,590,947	3,785,296
취득 및 대체입	1,252,899	0	0	1,252,899
국고보조금(취득)	0	0	0	0
계약종료 및 대체출	(1,098,404)	0	0	(1,098,404)
사용권자산감가상각비	(368,481)	0	(141,790)	(510,271)
국고보조금(상계)	0	0	0	0
매각예정자산으로 대체	0	0	0	0
기타 변동에 따른 증가(감소)	19,189	0	347,730	366,919
기말 사용권자산	999,552	0	2,796,887	3,796,439

리스와 관련한 손익에 대한 공시

당기

(단위 : 천원)

	공시금액
사용권자산감가상각비	(579,260)
기타 금융자산으로부터의 이자수익	26,145
리스부채에 대한 이자비용	(85,262)
환율차이	(5,544)
단기리스에 관련되는 비용	(21,226)
소액자산 리스에 관련되는 비용	(77,037)
리스 현금유출	575,290

전기

(단위 : 천원)

	공시금액
사용권자산감가상각비	(510,271)
기타 금융자산으로부터의 이자수익	28,576
리스부채에 대한 이자비용	(36,334)

환율차이	366,919
단기리스에 관련되는 비용	(19,504)
소액자산 리스에 관련되는 비용	(79,168)
리스 현금유출	

### 16. 기타비유동자산 (연결)

기타비유동자산에 대한 공시

당기

(단위 : 천원)

		공시금액
기타비유동자산		2,199,333
기타비유동자산	장기대여금	645,200
	기타투자자산	0
	기타비유동금융자산	554,133
	기타비유동자산(예치금)	1,000,000

전기

(단위 : 천원)

		공시금액
기타비유동자산		1,264,696
기타비유동자산	장기대여금	716,079
	기타투자자산	0
	기타비유동금융자산	548,617
	기타비유동자산(예치금)	0

기타비유동자산(예치금)에 대한 기술

신한은행 일반차입금 7,000백만원에 대해 담보로 제공되어 있습니다(주석17 참조).

### 17. 차입금 (연결)

차입금에 대한 세부 정보

당기

(단위 : 천원)

	차입금명칭																총계					
	해나은행_리스대출			신협은행_운명자금대출			신한은행_사용자금대출			신한은행_모간자금대출			(주)블라이트_일반자금대출			유안타증권_무보증사채(P-CBO)			수출입은행_수출성장자금대출(당기)			
	범위	범위	범위	범위	범위	범위	범위	범위	범위	범위	범위	범위	범위	범위	범위	범위		범위	범위	범위	범위	
차입금, 이자			0.0000	0.0440	0.0669				0.0395	0.0462	0.0689							0.0547			0.0604	
유동 차입금			0			58,071,942															58,071,942	
(사채 포함)																						
사채발행료																		(13,204)			(13,204)	
통자금																						
비유동차입									5,541,000		35,222,223				0			14,000,000			2,869,800	
금(사채 포함)																					57,633,023	





	공시금액
유동 리스부채	1,043,579
비유동 리스부채	8,193,746
리스부채 합계	9,237,325

전기 (단위 : 천원)

	공시금액
유동 리스부채	508,722
비유동 리스부채	426,231
리스부채 합계	934,953

리스부채의 만기분석 공시

당기 (단위 : 천원)

	1년 이내	1년 초과	합계 구간 합계
리스료의 명목가치	1,338,272	11,714,182	13,052,454
리스료의 현재가치	1,043,579	8,193,746	9,237,325

전기 (단위 : 천원)

	1년 이내	1년 초과	합계 구간 합계
리스료의 명목가치	546,076	475,399	1,021,475
리스료의 현재가치	508,722	426,231	934,953

## 19. 파생상품 (연결)

파생상품에 대한 기술

연결기업은 당기 중 파생상품 거래는 없습니다.

## 20. 기타유동부채 (연결)

기타부채에 대한 공시

당기 (단위 : 천원)

		공시금액
기타 유동부채		5,434,398
기타 유동부채	미지급비용	5,434,398
	미지급법인세	0

전기 (단위 : 천원)

		공시금액
기타 유동부채		5,280,696
기타 유동부채	미지급비용	5,280,076
	미지급법인세	620

## 21. 퇴직급여부채 (연결)

확정급여제도에 대한 공시

당기

(단위 : 천원)

	공시금액
확정급여채무, 현재가치	12,743,728
사외적립자산, 공정가치	(69,446)
순확정급여부채(자산)	12,674,282
제도의 유형에 대한 기술	연결기업은 종업원을 위하여 확정급여제도를 운영하고 있습니다. 퇴직급여부채의 보험수리적 평가는 적격성이 있는 독립적인 보험계리인에 의해서 수행되었습니다.

전기

(단위 : 천원)

	공시금액
확정급여채무, 현재가치	12,228,951
사외적립자산, 공정가치	(67,523)
순확정급여부채(자산)	12,161,428
제도의 유형에 대한 기술	연결기업은 종업원을 위하여 확정급여제도를 운영하고 있습니다. 퇴직급여부채의 보험수리적 평가는 적격성이 있는 독립적인 보험계리인에 의해서 수행되었습니다.

보험수리적가정의 민감도분석에 대한 공시

당기

(단위 : 천원)

	할인율에 대한 보험수리적 가정	기타 중요한 보험수리적 가정	미래임금상승률에 대한 보험수리적 가정	보험수리적 가정 합계
할인율에 대한 보험수리적 가정	0.0402			
기타 주요한 보험수리적 가정		0.0402		
미래임금상승률에 대한 보험수리적 가정			0.0418	
증가율	0.01		0.01	
증가로 인한 확정급여부채의 증가(감소)	(398,298)		426,643	
감소율	0.01		0.01	

감소로 인한 확정 급여채무의 증가 (감소)	431,614		(406,936)	
보험수리적가정의 민감도분석을 수행 하는데 사용된 방 법과 가정에 대한 기술				상기의 민감도 분석은 다른 가정은 일정하다는 가정에 산정되었습니다. 주요 보험수리적가정의 변동에 대한 확정급여채무의 민감도는 재무상태표에 인식된 확정급여채무 산정 시 사용한 예측단위접근법과 동일한 방법을 사용하여 산정되었습니다. 민감도 분석에 사용된 방법 및 가정은 전기와 동일합니다.

전기

(단위 : 천원)

	할인율에 대한 보험수리적 가정	기타 중요한 보험수리적 가정	미래임금상승률에 대한 보험수리적 가정	보험수리적 가정 합계
할인율에 대한 보험수리적 가정	0.0379			
기타 주요한 보험수리적 가정		0.0379		
미래임금상승률에 대한 보험수리적 가정			0.0418	
증가율				
증가로 인한 확정 급여부채의 증가 (감소)				
감소율				
감소로 인한 확정 급여채무의 증가 (감소)				

보험수리적가정의 민감도분석을 수행 하는데 사용된 방 법과 가정에 대한 기술				
---	--	--	--	--

사외적립자산의 공정가치에 대한 공시

당기

(단위 : 천원)

	공시금액
적격보험계약, 사외적립자산의 공정가치에서 차 지하는 금액	69,446

전기

(단위 : 천원)

	공시금액
적격보험계약, 사외적립자산의 공정가치에서 차 지하는 금액	67,523

순확정급여부채(자산)에 대한 공시

당기

(단위 : 천원)

	확정급여채무의 현재가 치	사외적립자산	순확정급여부채(자산) 합계
기초 순확정급여부채(자 산)	12,228,951	(67,523)	12,161,428
당기근무원가	1,364,517		1,364,517
이자비용(수익)	394,724		394,724
사외적립자산의 수익(이 자수익에 포함된 금액 제외)		(1,700)	(1,700)
인구통계적가정의 변동 으로 인한 보험수리적손 익	0		0
재무적가정의 변동으로 인한 보험수리적손익	(94,381)		(94,381)
경험적조정으로 인한 보 험수리적손익	488,158		488,158
전입(전출), 순확정급여 부채(자산)	(123,169)		(123,169)
매각예정부채로의 대체	0		0
보험수리적손익(법인세 차감전), 사외적립자산		(223)	(223)

제도에서 지급한 금액	(1,515,072)	0	(1,515,072)
기말 순확정급여부채(자산)	12,743,728	(69,446)	12,674,282

전기

(단위 : 천원)

	확정급여채무의 현재가치	사외적립자산	순확정급여부채(자산)합계
기초 순확정급여부채(자산)	11,947,687	(65,537)	11,882,150
당기근무원가	1,422,552		1,422,552
이자비용(수익)	358,407		358,407
사외적립자산의 수익(이자수익에 포함된 금액 제외)		(2,202)	(2,202)
인구통계적가정의 변동으로 인한 보험수리적손익	(127)		(127)
재무적가정의 변동으로 인한 보험수리적손익	241,809		241,809
경험적조정으로 인한 보험수리적손익	801,623		801,623
전입(전출), 순확정급여부채(자산)	(221,851)		(221,851)
매각예정부채로의 대체	(6,652)		(6,652)
보험수리적손익(법인세 차감전), 사외적립자산		216	216
제도에서 지급한 금액	(2,314,497)	0	(2,314,497)
기말 순확정급여부채(자산)	12,228,951	(67,523)	12,161,428

매각예정부채로의 대체에 대한 기술

전기 중 (주)아모에스넷의 지분매각이 결정됨에 따라 매각예정부채로 분류하였습니다(주석 37참조).

퇴직급여제도와 관련하여 인식된 손익에 대한 공시

당기

(단위 : 천원)

	공시금액
당기근무원가	1,364,517
이자비용	394,724
사외적립자산 세후 수익	(2,181)
순확정급여부채(자산)의 증가(감소) 합계	1,757,060
퇴직급여비용, 확정기여제도	831,511

전기

(단위 : 천원)

	공시금액
당기근무원가	1,422,171
이자비용	358,407
사외적립자산 세후 수익	(2,669)
순확정급여부채(자산)의 증가(감소) 합계	1,777,909
퇴직급여비용, 확정기여제도	851,255

22. 장기미지급금(국고보조금) (연결)

정부보조금에 대한 공시

당기

(단위 : 천원)

	공시금액
재무제표에 인식한 정부보조금의 성격과 정도에 대한 기술	연결기업은 산업기반기술개발사업의 일환으로 방열 핵심 부품 개발 및 수소연료전지 추진시스템 개발사업에 참여하여 관련연구기관과 계약을 체결하고 정부로부터 기술개발지원자금을 보조받고 있으며, 당기말 현재 비유동부채(기술료 납부예정분)가 남아있는 해당 보조금 수령액 입니다.
국고보조금 수령액	14,552,231
국고보조금(RCMS) 미수령액	2,040,205
비유동부채 잔액 (기술료납부 예정액)	2,313,814
비유동부채 상환액 (기술료 납부액)	147,684
전기 수익인식 등 누계액	0
당기 수익인식 등 금액	36,759
비용차감 누계액	7,360,420
자산차감 누계액	2,653,349
국고보조금(RCMS) 미수령액에 대한 기술	RCMS 방식에 의한 과제로서 사용은 가능하지만 비용 발생시 수령이 가능하므로 별도 표기하였습니다.

전기

(단위 : 천원)

	공시금액
재무제표에 인식한 정부보조금의 성격과 정도에 대한 기술	연결기업은 산업기반기술개발사업의 일환으로 방열 핵심 부품 개발 및 수소연료전지 추진시스템 개발사업에 참여하여 관련연구기관과 계약을 체결하고 정부로부터 기술개발지원자금을 보조받고 있으며, 당기말 현재 비유동부채(기술료 납부예정분)가 남아있는 해당 보조금 수령액 입니다.
국고보조금 수령액	15,309,995
국고보조금(RCMS) 미수령액	715,259

비유동부채 잔액 (기술료납부 예정액)	2,345,509
비유동부채 상환액 (기술료 납부액)	457,705
전기 수익인식 등 누계액	0
당기 수익인식 등 금액	112,991
비용차감 누계액	8,342,158
자산차감 누계액	3,336,373
국고보조금(RCMS) 미수령액에 대한 기술	RCMS 방식에 의한 과제로서 사용은 가능하지만 비용 발생시 수령이 가능하므로 별도 표기하였습니다.

### 23. 자본 (연결)

주식의 분류에 대한 공시

당기

(단위 : 천원)

	보통주
수권주식수 (단위 : 주)	20,000,000
발행주식수 (단위 : 주)	14,615,109
주당 액면가액(단위 : 원)	500
보통주자본금	7,307,555
주식발행초과금	22,816,957

전기

(단위 : 천원)

	보통주
수권주식수 (단위 : 주)	20,000,000
발행주식수 (단위 : 주)	14,615,109
주당 액면가액(단위 : 원)	500
보통주자본금	7,307,555
주식발행초과금	22,816,957

자본금과 주식발행초과금의 변동 내역

당기

(단위 : 천원)

	자본금	주식발행초과금
기초자본	7,307,555	22,816,957
유상증자	0	0
무상증자	0	0
기말자본	7,307,555	22,816,957

전기

(단위 : 천원)

	자본금	주식발행초과금
--	-----	---------

기초자본	7,307,555	22,816,957
유상증자	0	0
무상증자	0	0
기말자본	7,307,555	22,816,957

#### 24. 기타포괄손익누계액 (연결)

기타포괄손익의 항목별 분석에 대한 공시

당기

(단위 : 천원)

		재평가잉여금
기타포괄손익누계액		23,084,687
기타포괄손익누계액	재평가잉여금	12,815,511
	지분법자본변동	3,419,013
	기타포괄손익 공정가치 측정 금 용자산 평가손익	135,013
	기타포괄손익 공정가치 측정 금 용자산 처분손익	0
	통화스왑평가손익	0
	이자율스왑평가손익	0
	해외사업환산이익	6,715,150

전기

(단위 : 천원)

		재평가잉여금
기타포괄손익누계액		23,719,871
기타포괄손익누계액	재평가잉여금	12,815,511
	지분법자본변동	2,136,727
	기타포괄손익 공정가치 측정 금 용자산 평가손익	79,817
	기타포괄손익 공정가치 측정 금 용자산 처분손익	0
	통화스왑평가손익	0
	이자율스왑평가손익	0
	해외사업환산이익	8,687,816

#### 25. 이익잉여금(결손금) (연결)

이익잉여금에 대한 공시

당기

(단위 : 천원)

		공시금액
이익잉여금		96,909,980
이익잉여금	이익준비금	980,221
	법정적립금	89,100

	미처분이익잉여금	95,840,659
--	----------	------------

전기

(단위 : 천원)

		공시금액
이익잉여금		89,320,159
이익잉여금	이익준비금	980,221
	법정적립금	89,100
	미처분이익잉여금	88,250,838

이익준비금에 대한 기술

상법상 회사는 자본금의 50%에 달할 때까지 매결산기에 금전에 의한 이익배당액의 10% 이상을 이익준비금으로 적립하도록 규정되어 있으며, 동 이익준비금은 현금으로 배당할 수 없으며, 주주총회의 결의에 의하여 이월결손금의 보전과 자본전입에만 사용될 수 있습니다.

기업합리화적립금에 대한 기술

조세특례제한법의 규정에 의한 세액공제를 받고 그 공제받은 세액에 상당하는 금액을 기업합리화적립금으로 적립한 바 있으나, 동 규정이 2002년 12월 11일자로 폐지되어 임의적립금으로 분류되었습니다.

26. 기타자본구성요소 (연결)

기타자본구성요소

당기

(단위 : 천원)

		공시금액
기타자본구성요소		6,065,536
기타자본구성요소	전환권대가	25,607
	자기주식	(51,260)
	자기주식처분이익	6,091,189
	신주청약증거금	0
	주식할인발행차금	0

전기

(단위 : 천원)

		공시금액
기타자본구성요소		6,039,242
기타자본구성요소	전환권대가	25,607
	자기주식	(51,260)
	자기주식처분이익	6,091,189
	신주청약증거금	0
	주식할인발행차금	(26,294)

27. 법인세비용 및 이연법인세자산 (연결)

법인세비용(수익)의 주요 구성요소

당기

(단위 : 천원)

	공시금액
당기법인세비용(수익)	473,158
과거기간의 당기법인세 조정	1,145,100
일시적차이의 발생과 소멸로 인한 이연법인세비용(수익)	(25,643)
자본에 직접 가감되는 항목과 관련된 당기법인세와 이연법인세	72,573
실현가능성이 없는 이연법인세 증감	1,287,934
법인세비용(수익) 합계	2,953,122

전기

(단위 : 천원)

	공시금액
당기법인세비용(수익)	242,945
과거기간의 당기법인세 조정	1,103,831
일시적차이의 발생과 소멸로 인한 이연법인세비용(수익)	(4,238,998)
자본에 직접 가감되는 항목과 관련된 당기법인세와 이연법인세	215,397
실현가능성이 없는 이연법인세 증감	(955,372)
법인세비용(수익) 합계	(3,632,197)

회계이익에 적용세율을 곱하여 산출한 금액에 대한 조정

당기

(단위 : 천원)

	공시금액
회계이익	10,873,227
적용세율에 의한 법인세비용(수익)	818,507
세무상 과세되지 않는 수익	(313,342)
세무상 차감되지 않는 비용	1,243,522
세액공제	0
이연법인세 적용대상에서 제외되는 일시적차이	130,897
이월세액공제로 인한 일시적차이	(2,889,137)
실현가능성이 없는 이연법인세 증감	1,287,934
기타법인세효과	1,529,641
과거기간의 당기법인세 조정	1,145,100
법인세비용(수익)	2,953,122
평균유효세율	0.2716

전기

(단위 : 천원)

	공시금액
회계이익	(23,419,482)
적용세율에 의한 법인세비용(수익)	(4,894,672)
세무상 과세되지 않는 수익	(2,007,668)

세무상 차감되지 않는 비용	2,751,013
세액공제	0
이연법인세 적용대상에서 제외되는 일시적차이	253,783
이월세액공제로 인한 일시적차이	190,213
실현가능성이 없는 이연법인세 증감	(955,372)
기타법인세효과	(73,325)
과거기간의 당기법인세 조정	1,103,831
법인세비용(수익)	(3,632,197)
평균유효세율	0.0000

평균유효세율에 대한 기술

전기는 법인세비용차감전순손실이 발생하여 유효세율을 산정하지 아니하였습니다.

자본에 직접 가감되는 항목과 관련된 당기법인세와 이연법인세

당기

(단위 : 천원)

	공시금액
세전기타포괄손익, 지분상품에 대한 투자자산	(72,186)
기타포괄손익에 포함되는, 지분상품에 대한 투자자산에 관련되는 법인세	(16,991)
현금흐름위험회피의 세전차익(차손)	0
현금흐름위험회피에 관련되는 법인세	0
보험수리적손익(세전기타포괄손익)	(407,108)
보험수리적손익에 관련되는 법인세	89,564
자산재평가손익(세전기타포괄손익)	0
자산재평가손익에 관련되는 법인세	0
세전기타포괄손익 합계	(479,295)
자본에 직접 가감되는 항목과 관련된 당기법인세와 이연법인세	72,573

전기

(단위 : 천원)

	공시금액
세전기타포괄손익, 지분상품에 대한 투자자산	(12,914)
기타포괄손익에 포함되는, 지분상품에 대한 투자자산에 관련되는 법인세	(2,699)
현금흐름위험회피의 세전차익(차손)	0
현금흐름위험회피에 관련되는 법인세	0
보험수리적손익(세전기타포괄손익)	(1,043,521)
보험수리적손익에 관련되는 법인세	218,096
자산재평가손익(세전기타포괄손익)	0
자산재평가손익에 관련되는 법인세	0
세전기타포괄손익 합계	(1,056,434)
자본에 직접 가감되는 항목과 관련된 당기법인세와 이연법인세	215,397

일시적차이, 미사용 세무상 결손금과 미사용 세액공제에 대한 공시

당기

(단위 : 천원)

일시적차이, 미사용 세무상 결손금과 미사용 세액공제															일시적차이, 미사		
일시적차이															미사용 세무상 결	미사용 세액공제	총 세무상 결손금 과 미사용 세액공 제 합계
당기손익인식금 증자산	재고자산	개발비	국고보조금	리스자산 및 리스 부채	토지채용기	금거상각누계액 및 상각누계액 부차	충유기입, 관계기 입 및 공종기입 미수수익	충당부채 및 미지 급비용 등	손익정규여부채	기타일시적차이	기타포괄손익 공 익자산	손익정규여부채 (자산) 재측정요 소	미사용 세무상 결 손금	미사용 세액공제			
기초 이연법인세 부채(자산)	(465,671)	(10,549,864)	(374,335)	(1,138,602)	(313,205)	2,681,422	(1,278,184)	(1,045,000)	0	(290,450)	(2,555,851)	3,119,926	21,089	0	0	0	(12,188,725)
당기손익으로 인 식한 이연법인세 비용(수익)	359,718	643,767	163,320	84,242	170,995	141,128	(106,271)	1,045,000	0	(31,315)	(247,768)	(796,717)	0	0	0	0	1,426,098
차분에 직접 가감 되는 항목과 관련 된 이연법인세	0	0	0	0	0	0	0	0	0	0	0	0	16,991	0	0	0	16,991
기말 이연법인세 부채(자산)	(105,953)	(9,906,097)	(211,015)	(1,054,360)	(142,210)	2,822,550	(1,384,455)	0	0	(321,765)	(2,803,620)	2,323,209	38,080	0	0	0	(10,745,636)

전기

(단위 : 천원)

일시적차이, 미사용 세무상 결손금과 미사용 세액공제															일시적차이, 미사		
일시적차이															미사용 세무상 결	미사용 세액공제	총 세무상 결손금 과 미사용 세액공 제 합계
당기손익인식금 증자산	재고자산	개발비	국고보조금	리스자산 및 리스 부채	토지채용기	금거상각누계액 및 상각누계액 부차	충유기입, 관계기 입 및 공종기입 미수수익	충당부채 및 미지 급비용 등	손익정규여부채	기타일시적차이	기타포괄손익 공 익자산	손익정규여부채 (자산) 재측정요 소	미사용 세무상 결 손금	미사용 세액공제			
기초 이연법인세 부채(자산)	(863,077)	(5,118,843)	(713,881)	(1,114,926)	(75,120)	2,681,422	(1,340,912)	0	420	(313,536)	(2,495,756)	1,168,892	18,391	0	0	0	(7,665,926)
당기손익으로 인 식한 이연법인세 비용(수익)	(102,594)	(5,431,021)	339,546	(23,678)	(238,065)	0	62,728	(1,045,000)	(420)	23,086	(60,095)	1,950,034	0	0	0	0	(4,525,497)
차분에 직접 가감 되는 항목과 관련 된 이연법인세	0	0	0	0	0	0	0	0	0	0	0	0	2,698	0	0	0	2,698
기말 이연법인세 부채(자산)	(465,671)	(10,549,864)	(374,335)	(1,138,602)	(313,205)	2,681,422	(1,278,184)	(1,045,000)	0	(290,450)	(2,555,851)	3,119,926	21,089	0	0	0	(12,188,725)

이연법인세자산(부채)으로 인식하지 않은 일시적차이

당기

(단위 : 천원)

	공시금액
이연법인세자산으로 인식되지 않은 미사용 세무상결손금	2,230,992
이연법인세자산으로 인식되지 않은 미사용 세액공제	658,145
이연법인세자산으로 인식되지 않은 차감할 일시적차이	(1,601,203)
실현가능성이 없는 이연법인세 증감	1,287,934

전기

(단위 : 천원)

	공시금액
이연법인세자산으로 인식되지 않은 미사용 세무상결손금	(1,225,471)
이연법인세자산으로 인식되지 않은 미사용 세액공제	363,683

이연법인세자산으로 인식되지 않은 차감할 일시적차이	(93,584)
실현가능성이 없는 이연법인세 증감	(955,372)

이연법인세자산과 부채의 회수 및 결제 시기

당기

(단위 : 천원)

		공시금액
이연법인세부채(자산)		(10,745,636)
이연법인세부채(자산)	12개월 이내에 회수될 이연법인세자산	(2,844,373)
	12개월 이후에 회수될 이연법인세자산	(18,910,453)
	12개월 이내에 회수될 이연법인세부채	541,161
	12개월 이후에 회수될 이연법인세부채	10,468,029

전기

(단위 : 천원)

		공시금액
이연법인세부채(자산)		(12,188,725)
이연법인세부채(자산)	12개월 이내에 회수될 이연법인세자산	(3,515,447)
	12개월 이후에 회수될 이연법인세자산	(16,853,520)
	12개월 이내에 회수될 이연법인세부채	345,582
	12개월 이후에 회수될 이연법인세부채	7,834,660

## 28. 기타수익 및 기타비용 (연결)

기타수익 및 기타비용

당기

(단위 : 천원)

		공시금액
기타이익		10,657,135
기타이익	수입임대료	18,600
	연구용역수입금	36,759
	연구지원금수익	193,439
	보조금수익	24,230
	보험차익	0
	지분법이익	1,364,554
	기타대손충당금환입	10,632
	종속기업투자손상차손환입	0
	관계기업/공동기업투자손상차손환입	0
	투자자산처분이익	7,060,066
	기타의투자자산처분이익	0
	기타의투자자산평가이익	0
	유형자산처분이익	358,021
	무형자산처분이익	0

	무형자산손상차손환입	6,480
	법인세환급액	0
	자산수증이익	0
	상표권사용수익	377,640
	잡이익	1,206,714
기타손실		1,103,402
기타손실	기타의대손상각비	0
	기부금	533,249
	지분법손실	0
	종속기업투자손상차손	0
	관계기업/공동기업투자손상차손	0
	투자자산처분손실	0
	기타의투자자산처분손실	0
	기타의투자자산평가손실	0
	유형자산처분손실	26,884
	유형자산손상차손	0
	무형자산처분손실	80,525
	무형자산손상차손	32,445
	재고자산폐기손실	0
	유형자산폐기손실	8
	잡손실	430,291

전기

(단위 : 천원)

		공시금액
기타이익		4,885,027
기타이익	수입임대료	55,488
	연구용역수입금	112,991
	연구지원금수익	38,584
	보조금수익	47,819
	보험차익	0
	지분법이익	2,738,973
	기타대손충당금환입	0
	종속기업투자손상차손환입	0
	관계기업/공동기업투자손상차손환입	0
	투자자산처분이익	0
	기타의투자자산처분이익	0
	기타의투자자산평가이익	0
	유형자산처분이익	1,074,051
	무형자산처분이익	0
	무형자산손상차손환입	57,447

	법인세환급액	0
	자산수증이익	0
	상표권사용수익	332,067
	잡이익	427,607
기타손실		2,403,132
기타손실	기타의대손상각비	2,433
	기부금	483,433
	지분법손실	0
	종속기업투자손상차손	0
	관계기업/공동기업투자손상차손	0
	투자자산처분손실	0
	기타의투자자산처분손실	0
	기타의투자자산평가손실	0
	유형자산처분손실	0
	유형자산손상차손	292,277
	무형자산처분손실	115,481
	무형자산손상차손	723,873
	재고자산폐기손실	0
	유형자산폐기손실	3,484
	잡손실	782,151

## 29. 금융수익 및 금융비용 (연결)

금융수익 및 금융비용

당기

(단위 : 천원)

		공시금액
금융수익		6,132,486
금융수익	이자수익	177,057
	외환차익	3,098,764
	외화환산이익	672,119
	배당금수익	56,575
	파생상품평가이익	0
	기타포괄손익 공정가치 측정 금융자산 처분이익	0
	통화스왑거래이익	0
	통화스왑평가이익	0
	당기손익 공정가치 측정 금융자산 처분이익	0
	당기손익 공정가치 측정 금융자산 평가이익	2,127,971
	이자율스왑거래이익	0
금융비용		10,318,365
금융비용	이자비용	6,180,600

	외환차손	3,369,778
	외화환산손실	767,987
	이자율스왑거래손실	0
	통화스왑거래손실	0
	당기손익인식금융자산평가손실	0
	파생상품평가손실	0
	사채상환손실	0
	기타포괄손익 공정가치 측정 금융자산 처분손실	0
	통화스왑평가손실	0

전기

(단위 : 천원)

		공시금액
금융수익		8,962,917
금융수익	이자수익	417,774
	외환차익	6,234,095
	외화환산이익	2,227,940
	배당금수익	42,169
	파생상품평가이익	0
	기타포괄손익 공정가치 측정 금융자산 처분이익	0
	통화스왑거래이익	0
	통화스왑평가이익	0
	당기손익 공정가치 측정 금융자산 처분이익	25,601
	당기손익 공정가치 측정 금융자산 평가이익	15,338
	이자율스왑거래이익	0
금융비용		10,963,476
금융비용	이자비용	6,773,169
	외환차손	2,421,869
	외화환산손실	1,277,554
	이자율스왑거래손실	0
	통화스왑거래손실	0
	당기손익인식금융자산평가손실	490,884
	파생상품평가손실	0
	사채상환손실	0
	기타포괄손익 공정가치 측정 금융자산 처분손실	0
	통화스왑평가손실	0

### 30. 주당순손익 (연결)

주당이익

당기

(단위 : 천원)

	보통주
지배기업의 보통주에 귀속되는 당기순이익(손실)	7,920,106
가중평균유통보통주식수 (단위 : 주)	14,612,546
기본주당이익(손실) (단위 : 원)	542

전기

(단위 : 천원)

	보통주
지배기업의 보통주에 귀속되는 당기순이익(손실)	(19,787,285)
가중평균유통보통주식수 (단위 : 주)	14,612,546
기본주당이익(손실) (단위 : 원)	(1,354)

가중평균 유통 보통주식수에 대한 공시

당기

	보통주
기초 (단위 : 주)	14,612,546
자기주식 취득으로 인한 유통주식수 (단위 : 주)	0
자기주식 처분으로 인한 유통주식수 (단위 : 주)	0
무상증자로 인한 가중평균주식수 (단위 : 주)	0
합계 (단위 : 주)	14,612,546
적수일	365일

전기

	보통주
기초 (단위 : 주)	14,612,546
자기주식 취득으로 인한 유통주식수 (단위 : 주)	0
자기주식 처분으로 인한 유통주식수 (단위 : 주)	0
무상증자로 인한 가중평균주식수 (단위 : 주)	0
합계 (단위 : 주)	14,612,546
적수일	366일

희석주당순이익에 대한 기술

희석주당순이익은 보통주 및 희석성 잠재적보통주 1주에 대한 지배기업 소유주 지분 당기순이익을 계산한 것으로서, 희석당기순이익을 유통보통주식수와 희석성 잠재적보통주의 주식수를 합한 수로 나누어 산정하는바, 지배기업은 희석효과를 발생시킬 수 있는 희석성 잠재 주식이 없으므로 희석효과가 발생하지 아니합니다.

### 31. 특수관계자와의 거래 (연결)

(1) 연결기업의 특수관계자 현황은 다음과 같습니다.

구 분	특수관계자 명칭	지분율
-----	----------	-----

관계기업	(주)아모그린텍	3.88%
	(주)아모센스	18.81%
	(주)아모라이프사이언스	23.09%
	MSTATOR	32.00%
기타특수관계자(*1)	(주)웰라이트	-
	(주)아모에코시스템즈	-
	(주)아모에스넷 (*2)	-
	아모그린비나(유)	-

기타 특수관계자는 한국채택국제회계기준 제1024호 문단 10에서 규정  
 (\*1) 하는 실질관계에 따른 특수관계자로 판단하여 특수관계자로 분류하였습니다.

당기 중 (주)아모에스넷의 지분 100%를 관계기업인 (주)아모센스로  
 (\*2) 2025년 03월 31일에 양도하여 종속회사에서 기타특수관계자로 재분류 하였습니다.

특수관계자거래에 대한 공시

당기

(단위 : 천원)

	전체 특수관계자							전체 특수관계자 합계
	관계기업			그 밖의 특수관계자				
	(주)아모그린텍	(주)아모센스	(주)아모라이프사 이언스	(주)웰라이트	(주)아모에코시스 템즈	(주)아모에스넷	아모그린비나(유)	
매출	22,195,201	27,591,820	0	0	0	0	0	49,787,021
부동산과 그 밖의 자산의 매각	53,182	210,403	0	0	0	0	6,915,382	7,178,967
임대료수입	0	10,800	0	0	0	0	0	10,800
기타수익	1,846,990	2,079,929	82,795	0	115	7,783	0	4,017,612
매입	27,151,999	51,623,019	0	0	0	0	0	78,775,018
부동산과 그 밖의 자산의 구입	3,902,387	1,125,874	0	207,365	1,268,950	0	0	6,504,576
외주용역비	152,103	554,362	0	0	600	0	1,442,496	2,149,561
기타비용	587,202	422,148	0	59,072	53,381	0	0	1,121,803

<p>특수관계자거래에 대한 기술</p>	<p>㈜아모그린텍의 매출 등 기타에는 공동경비 중 인건비 청구액 등이 포함되었습니다.</p> <p>㈜아모그린텍의 매출 등 기타에는 공동경비 중 인건비 청구액 등이 포함되었습니다.</p> <p>㈜아모그린텍의 매입 등 매입 27,151,999천원은 매입 금액을 총액으로 표시한 금액이며, 장부상 매입으로 인식한 금액 9,521,194천원과 매입으로 인식하지 않은 유상사급 거래 금액 17,630,805천원으로 구성되어 있습니다.</p>	<p>㈜아모센스의 매출 등 기타에는 공동경비 중 인건비 청구액 등이 포함되었습니다.</p> <p>㈜아모센스의 매출 등 매출 27,591,820천원은 매출 금액을 총액으로 표시한 금액이며, 장부상 매출로 인식한 금액 18,110,627천원과 매출로 인식하지 않은 유상사급 거래 금액 9,481,193천원으로 구성되어 있습니다.</p> <p>㈜아모센스의 매입 등 매입 51,623,019천원은 매입 금액을 총액으로 표시한 금액이며, 장부상 매입으로 인식한 금액 6,106,909천원과 매입으로 인식하지 않은 유상사급 거래 금액 45,516,110천원으로 구성되어 있습니다.</p>			<p>㈜아모에코시스템즈의 매입 등 유형자산취득에는 기계장치 매입 등이 포함되었습니다.</p>	<p>㈜아모에스넷은 종속회사시 거래내용을 포함하고 있습니다.</p>	<p>아모그린비나(유)의 매출 등 유형자산매각에는 기계장치 등 매각이 포함되었습니다.</p>	
<p>특수관계자거래 중 매출 등에 대한 기술</p>								<p>매출 등에는 매출, 유형자산 매각, 임대료 수입 등이 포함되었습니다. 재화는 경찰가격과 제3자와의 거래에서 결정됐을 거래조건으로 판매됩니다.</p>

특수관계자거래 중 매입 등에 대한 기 술								매입 등에는 매입, 유형자산 취득, 외 주용역비 등이 포 함됐으며, 이는 관 계기업 및 주요 경 영진이 지배하는 기업으로부터 정상 적인 거래조건에 따라 구입하고 있 습니다.
------------------------------	--	--	--	--	--	--	--	---

전기

(단위 : 천원)

	전체 특수관계자							전체 특수관계자 합계
	특수관계자			그 밖의 특수관계자				
	관계기업							
	(주)아모그린텍	(주)아모센스	(주)아모라이프사 이언스	(주)웰라이트	(주)아모에코시스 템즈	(주)아모에스넷	아모그린비나(유)	
매출	28,772,598	28,674,701	408	0	0		0	57,447,707
부동산과 그 밖의 자산의 매각	1,286,615	67,785	14,560	0	0		5,246,808	6,615,768
임대료수입	0	48,000	0	0	0		0	48,000
기타수익	2,413,528	2,390,109	64,625	0	57		0	4,868,319
매입	26,816,281	83,293,134	0	0	0		0	110,109,415
부동산과 그 밖의 자산의 구입	4,998	218,741	0	619,500	144,863		0	988,102
외주용역비	0	695,892	0	0	0		0	695,892
기타비용	605,850	211,360	0	39,377	106,778		0	963,365

<p>특수관계자거래에 대한 기술</p>	<p>㈜아모그린텍의 매출 등 유형자산매각에는 기계장치 등 매각이 포함되었습니다.</p> <p>㈜아모그린텍의 매출 등 매입 26,816,281천원은 매입 금액을 총액으로 표시한 금액이며, 장부상 매입으로 인식한 금액 5,695,110천원과 매입으로 인식하지 않은 유상사급 거래 금액 21,121,171천원으로 구성되어 있습니다.</p>	<p>㈜아모센스의 매입 등 기타에는 지원금 수령 지급액 등이 포함되었습니다.</p> <p>㈜아모센스의 매출 등 매출 28,674,701천원은 매출 금액을 총액으로 표시한 금액이며, 장부상 매출로 인식한 금액 14,207,608천원과 매출로 인식하지 않은 유상사급 거래 금액 14,467,093천원으로 구성되어 있습니다.</p> <p>㈜아모센스의 매입 등 매입 83,293,134천원은 매입 금액을 총액으로 표시한 금액이며, 장부상 매입으로 인식한 금액 8,096,525천원과 매입으로 인식하지 않은 유상사급 거래 금액 75,196,609천원으로 구성되어 있습니다.</p>			<p>㈜아모에코시스템즈의 매입 등 유형자산취득에는 기계장치 매입 등이 포함되었습니다.</p>		<p>아모그린비나(유)의 매출 등 유형자산매각에는 기계장치 등 매각이 포함되었습니다.</p>	
<p>특수관계자거래 중 매출 등에 대한 기술</p>								<p>매출 등에는 매출, 유형자산 매각, 임대료 수입 등이 포함되었습니다. 재화는 정찰가격과 제3자외의 거래에서 결정됐을 거래조건으로 판매됩니다.</p>

특수관계자거래 중 매입 등에 대한 기 술								매입 등에는 매입, 유형자산 취득, 외주용역비 등이 포함됐으며, 이는 관계기업 및 주요 경영진이 지배하는 기업으로부터 정상적인 거래조건에 따라 구입하고 있습니다.
------------------------------	--	--	--	--	--	--	--	--

특수관계자거래의 채권·채무 잔액에 대한 공시  
당기

(단위 : 천원)

	전체 특수관계자							전체 특수관계자 합계
	관계기업			그 밖의 특수관계자				
	(주)아모그린텍	(주)아모센스	(주)아모라이프사 이언스	㈜웰라이트	㈜아모에코시스템 즈	㈜아모에스넷	아모그린비나(유)	
채권 등	2,657,545	4,290,570	31,978	0	127	4,735	0	6,984,955
채무 등	7,407,621	17,831,841	100,000	0	37,400	140,000	175,264	25,692,126
설정된 대손충당금								576
특수관계자거래의 채권,채무의 조건 에 대한 설명								특수관계자에 대한 매출채권은 거래일로부터 약 3개월 후에 회수기일이 도래하고 있습니다. 특수관계자 채권은 그 성격상 담보가 제공되지 않았으며, 무이자 조건입니다.

전기

(단위 : 천원)

	전체 특수관계자							전체 특수관계자 합계
	관계기업			그 밖의 특수관계자				
	(주)아모그린텍	(주)아모센스	(주)아모라이프사 이언스	㈜웰라이트	㈜아모에코시스템 즈	㈜아모에스넷	아모그린비나(유)	
채권 등	4,242,235	4,510,625	40,025	0	40,563	0	0	8,833,448
채무 등	7,649,343	27,988,915	100,000	759,950	312,470	0	0	36,810,678
설정된 대손충당금								1,636

특수관계자거래의 채권,채무의 조건 에 대한 설명										특수관계자에 대한 매출채권은 거래일 로부터 약 3개월 후에 회수기일이 도래하고 있습니다 . 특수관계자 채권은 그 성격상 담보가 제공되지 않았으며 , 무이자 조건입니 다.
----------------------------------	--	--	--	--	--	--	--	--	--	--

특수관계자 자금거래에 관한 공시

당기

(단위 : 천원)

	전체 특수관계자								당해 기업이나 당 해 기업의 지배기 업의 주요 경영진	전체 특수관계자 합계
	관계기업				그 밖의 특수관계자					
	(주)아모그린텍	(주)아모센스	(주)아모라이프사 이언스	MSTATOR	(주)웰라이트	(주)아모에코시스 템즈	(주)아모에스넷	아모그린비니(유)		
자본거래, 기초	2,767,546	23,109,100	2,430,781	229,984	0	0	0	0	0	28,537,411
자본거래, 출자	0	0	0	0	0	0	0	0	0	0
자본거래, 감자	0	0	0	0	0	0	0	0	0	0
자본거래, 기타	0	10,000,000	24,758	0	0	0	0	0	0	10,024,758
자본거래, 기말	2,767,546	33,109,100	2,455,539	229,984	0	0	0	0	0	38,562,169
대여거래, 기초	0	0	0	0	0	0	0	0	770,879	770,879
대여거래, 대여	0	0	0	0	0	0	0	0	0	0
대여거래, 회수	0	0	0	0	0	0	0	0	63,600	63,600
대여거래, 기타	0	0	0	0	0	0	0	0	0	0
대여거래, 기말	0	0	0	0	0	0	0	0	707,279	707,279
차입거래, 기초	0	0	0	0	0	0	0	0	0	0
차입거래, 차입	0	0	0	0	0	0	0	0	0	0
차입거래, 상환	0	0	0	0	0	0	0	0	0	0
차입거래, 기타	0	0	0	0	0	0	0	0	0	0
차입거래, 기말	0	0	0	0	0	0	0	0	0	0
특수관계자거래에 대한 기술		자본거래 기타 10,000,000천원 은 ㈜아모텍이 ㈜ 아모센스에 ㈜아 모에스넷 지분매 각으로 인한 증가 입니다.	아모라이프사이언 스의 자본거래 기 타는 투자주식 손 상차손환입 금액 입니다.							

전기

(단위 : 천원)

	전체 특수관계자								당해 기업이나 당 해 기업의 지배기 업의 주요 경영진	전체 특수관계자 합계
	관계기업				그 밖의 특수관계자					
	(주)아모그린텍	(주)아모센스	(주)아모라이프사 이언스	MSTATOR	(주)웰라이트	(주)아모에코시스 템즈	(주)아모에스넷	아모그린비니(유)		
자본거래, 기초	2,767,546	23,109,100	2,422,157	229,984	0	0	0	0	0	28,528,787
자본거래, 출자	0	0	0	0	0	0	0	0	0	0
자본거래, 감자	0	0	0	0	0	0	0	0	0	0

자본거래, 기타	0	0	8,624	0	0	0	0	0	0	8,624
자본거래, 기말	2,767,546	23,109,100	2,430,781	229,984	0	0	0	0	0	28,537,411
대여거래, 기초	0	0	0	0	0	0	0	0	825,800	825,800
대여거래, 대여	0	0	0	0	0	0	0	0	0	0
대여거래, 회수	0	0	0	0	0	0	0	0	54,921	54,921
대여거래, 기타	0	0	0	0	0	0	0	0	0	0
대여거래, 기말	0	0	0	0	0	0	0	0	770,879	770,879
차입거래, 기초	0	0	0	0	0	0	0	0	0	0
차입거래, 차입	0	0	0	0	0	0	0	0	0	0
차입거래, 상환	0	0	0	0	0	0	0	0	0	0
차입거래, 기타	0	0	0	0	0	0	0	0	0	0
차입거래, 기말	0	0	0	0	0	0	0	0	0	0
특수관계자거래에 대한 기술			아모라이프사이언스의 자본거래 기타는 투자주식 손상차손환입 금액입니다.		2024년에 종속회사 아모에스넷의 차입거래가 있었으나, 2025년에 지분 매각에 따라 종속회사에서 제외되어 해당 내용을 제외함.	2024년에 종속회사 아모에스넷의 차입거래가 있었으나, 2025년에 지분 매각에 따라 종속회사에서 제외되어 해당 내용을 제외함.				

제공받는 지급보증에 대한 기술

당기말 현재 연결기업은 장·단기차입금(유동성장기부채 포함)과 관련하여 대표이사로부터 지급보증을 제공받고 있습니다(주석17, 33 참조).

주요 경영진에 대한 보상에 대한 공시

당기

(단위 : 천원)

	공시금액
단기종업원급여	5,122,794
퇴직급여	582,259
보상금액 중 급여에 대한 기술	급여, 상여 등입니다.
보상금액 중 퇴직급여에 대한 기술	DC형 퇴직급여와 퇴직급여부채 증가분입니다.

전기

(단위 : 천원)

	공시금액
단기종업원급여	4,411,800
퇴직급여	330,648
보상금액 중 급여에 대한 기술	급여, 상여 등입니다.
보상금액 중 퇴직급여에 대한 기술	DC형 퇴직급여와 퇴직급여부채 증가분입니다.

32. 위험 관리 (연결)

금융상품에서 발생하는 위험의 성격과 정도에 대한 공시

(단위 : 천원)

위험
----

	자본위험	시장위험			신용위험	유동성위험
		환위험	이자율위험	기타 가격위험		
위험에 대한 노출 정도에 대한 기술		연결기업은 제품 수출 및 원재료 수 입 거래와 관련하 여 USD등의 환율 변동위험에 노출되 어 있습니다.	이자율 위험은 미 래 시장 이자율 변 동에 따라 예금 또 는 차입금 등에서 발생하는 이자수익 및 이자비용이 변 동될 위험으로서 이는 주로 변동금 리부 조건의 차입 금과 예금에서 발 생하고 있습니다.	연결재무상태표상 당기손익 공정가치 측정 금융자산 및 기타포괄손익 공정 가치 측정 금융자 산으로 분류되는 연결기업 금융자산 은 가격위험에 노 출되어 있습니다.		

<p>위험관리의 목적, 정책 및 절차에 대한 기술</p>	<p>연결기업의 자본관리는 계속기업으로서의 존속능력을 유지하는 한편, 자본조달비용을 최소화하여 주주이익을 극대화하며 적절한 자본구조를 유지하는 것을 그 목표로 하고 있습니다. 연결기업은 부채비율을 기초로 자본을 관리하고 있으며, 이 비율은 연결재무상태표상 총부채를 자본으로 나누어 산출됩니다.</p>		<p>연결기업의 이자율 위험관리 목표는 이자율 변동으로 인한 불확실성과 순이자 비용의 최소화를 추구함으로써 기업의 가치를 극대화하는 데 있습니다.</p>		<p>연결기업은 신용위험을 관리하기 위하여 신용도가 일정수준 이상인 거래처와 거래하고 있으며, 금융자산의 신용보강을 위한 정책과 절차를 마련하여 운영하고 있습니다.</p>	<p>연결기업은 미사용 차입금 한도를 적정 수준으로 유지하고 영업 자금 수요를 충족시킬 수 있도록 유동성에 대한 예측을 항상 모니터링하여, 차입금 한도나 약정을 위반하는 일이 없도록 하고 있습니다. 유동성에 대한 예측 시에는 회사의 자금조달 계획, 약정 준수, 회사 내부의 목표 재무 비율 및 통화에 대한 제한과 같은 외부 법규나 법률 요구사항이 있는 경우 그러한 요구사항을 고려하고 있습니다. 연결기업은 상기에서 언급한 예측을 통해 결정된 대로, 여유 있는 유동성이 확보될 수 있도록 적절한 만기나 충분한 유동성을 제공해주는 이자부담 적예금, 정기예금, 수시입출금식 예금, 시장성 유가증권 등의 금융상품을 선택하여 잉여자금을 투자하고 있습니다.</p>
---------------------------------	---	--	---	--	---	---

부채비율에 대한 공시

당기

(단위 : 천원)

	공시금액
부채총계(A)	197,078,488
자본총계(B)	156,184,713

현금및현금성자산(C)	32,766,679
차입금 및 리스부채(D)	124,929,085
부채비율(A/B)	1.2618
순차입금비율((D-C)/B)	0.5901

전기

(단위 : 천원)

	공시금액
부채총계(A)	206,566,561
자본총계(B)	149,203,783
현금및현금성자산(C)	26,830,891
차입금 및 리스부채(D)	115,221,693
부채비율(A/B)	1.3845
순차입금비율((D-C)/B)	0.5924

외화금융자산의 통화별 내역

당기

(단위 : 천원)

	외환											가능통화 또는 표시통화
	환위험											
	가능통화 또는 표시통화											가능통화 또는 표시통화
	USD	JPY	EUR	CNY	HKD	GBP	SGD	VND	TWD	INR	CAD	
외화금융자산, 기												
총통화금액(USD)	26,623,245.95											
[USD, 일]												
외화금융자산, 기												
총통화금액(JPY)		0.00										
[JPY, 일]												
외화금융자산, 기												
총통화금액(EUR)			732,211.20									
[EUR, 일]												
외화금융자산, 기												
총통화금액(CNY)				493,782.00								
[CNY, 일]												
외화금융자산, 기												
총통화금액(HKD)					0.00							
[HKD, 일]												
외화금융자산, 기												
총통화금액(GBP)						0.00						
[GBP, 일]												
외화금융자산, 기												
총통화금액(SGD)							0.00					
[SGD, 일]												
외화금융자산, 기												
총통화금액(VND)									0.00			
[VND, 일]												

외화금융자산, 기 초종화금액(TWD) [TWD, 말]									0.00			
외화금융자산, 기 초종화금액(INR) [INR, 말]										0.00		
외화금융자산, 기 초종화금액(CAD) [CAD, 말]											0.00	
외화금융자산, 원 환산금액	38,201,697	0	1,234,304	101,107	0	0	0	0	0	0	0	39,537,108

전기

(단위 : 천원)

	외화											가능통화 또는 표 시통화 합계
	환위험											
	가능통화 또는 표시통화											
	USD	JPY	EUR	CNY	HKD	GBP	SGD	VND	TWD	INR	CAD	
외화금융자산, 기 초종화금액(USD) [USD, 말]	24,532,173.41											
외화금융자산, 기 초종화금액(JPY) [JPY, 말]		797,384.00										
외화금융자산, 기 초종화금액(EUR) [EUR, 말]			559,959.20									
외화금융자산, 기 초종화금액(CNY) [CNY, 말]				541,997.20								
외화금융자산, 기 초종화금액(HKD) [HKD, 말]					0.00							
외화금융자산, 기 초종화금액(GBP) [GBP, 말]						0.00						
외화금융자산, 기 초종화금액(SGD) [SGD, 말]							0.00					
외화금융자산, 기 초종화금액(VND) [VND, 말]								0.00				
외화금융자산, 기 초종화금액(TWD) [TWD, 말]									0.00			
외화금융자산, 기 초종화금액(INR) [INR, 말]										0.00		
외화금융자산, 기 초종화금액(CAD) [CAD, 말]											0.00	
외화금융자산, 원 환산금액	36,062,295	7,467	856,027	109,088	0	0	0	0	0	0	0	37,034,877

외화금융부채의 통화별 내역

당기

(단위 : 천원)

외화금융부채의 통화별 내역												
환위험												
	가능통화 또는 표시통화											가능통화 또는 표
	USD	JPY	EUR	CNY	HKD	GBP	SGD	VND	TWD	INR	CAD	시통화 합계
외화금융부채, 기												
초통화금액(USD)	3,818,957.92											
[USD, 일]												
외화금융부채, 기		26,586,270.00										
초통화금액(JPY)		26,586,270.00										
[JPY, 일]												
외화금융부채, 기			20,101.49									
초통화금액(EUR)			20,101.49									
[EUR, 일]												
외화금융부채, 기				5,432,631.53								
초통화금액(CNY)				5,432,631.53								
[CNY, 일]												
외화금융부채, 기					0.00							
초통화금액(HKD)					0.00							
[HKD, 일]												
외화금융부채, 기						0.00						
초통화금액(GBP)						0.00						
[GBP, 일]												
외화금융부채, 기							0.00					
초통화금액(SGD)							0.00					
[SGD, 일]												
외화금융부채, 기								0.00				
초통화금액(VND)								0.00				
[VND, 일]												
외화금융부채, 기									0.00			
초통화금액(TWD)									0.00			
[TWD, 일]												
외화금융부채, 기										0.00		
초통화금액(INR)										0.00		
[INR, 일]												
외화금융부채, 기											0.00	
초통화금액(CAD)											0.00	
[CAD, 일]												
외화금융부채, 현	5,479,822	243,963	33,885	1,112,386	0	0	0	0	0	0	0	6,870,056
환산금액												

전기

(단위 : 천원)

외화금융부채의 통화별 내역												
환위험												
	가능통화 또는 표시통화											가능통화 또는 표
	USD	JPY	EUR	CNY	HKD	GBP	SGD	VND	TWD	INR	CAD	시통화 합계
외화금융부채, 기												
초통화금액(USD)	2,820,349.52											
[USD, 일]												

외화금융부채, 기 초종화금액(JPY) [JPY, 말]		20,466,112.00											
외화금융부채, 기 초종화금액(EUR) [EUR, 말]			3,913.54										
외화금융부채, 기 초종화금액(CNY) [CNY, 말]				6,237,050.46									
외화금융부채, 기 초종화금액(HKD) [HKD, 말]					0.00								
외화금융부채, 기 초종화금액(GBP) [GBP, 말]						0.00							
외화금융부채, 기 초종화금액(SGD) [SGD, 말]							0.00						
외화금융부채, 기 초종화금액(VND) [VND, 말]								43,623,620.00					
외화금융부채, 기 초종화금액(TWD) [TWD, 말]									0.00				
외화금융부채, 기 초종화금액(INR) [INR, 말]										0.00			
외화금융부채, 기 초종화금액(CAD) [CAD, 말]											0.00		
외화금융부채, 현 회환산금액	4,145,914	191,662	5,983	1,255,332	0	0	0	2,517	0	0	0	0	5,601,408

보고기간 말 현재 노출된 시장위험의 각 유형별 민감도 분석

당기

(단위 : 천원)

	위험											기능통화 또는 표 시통화 합계
	시장위험											
	환위험											
	기능통화 또는 표시통화											기능통화 또는 표
	USD	JPY	EUR	CNY	HKD	GBP	SGD	VND	TWD	INR	CAD	
시장위험의 각 유 형별 민감도분석 기술												보고기간 종료일 현재 각 외화에 대 한 원화환율 10%변동시 환율변 동이 세전손익에 미치는 영향
시장변수 상승 시 당기손익 증가	3,272,187		120,042			0	0	0		0	0	3,266,705
시장변수 상승 시 당기손익 감소		(24,396)		(101,128)				0				

시장변수 하락 시 당기손익 증가		24,396		101,128				0				
시장변수 하락 시 당기손익 감소	(3,272,187)		(120,042)		0	0	0	0	0	0	0	(3,266,705)

전기

(단위 : 천원)

위험												
시장위험												
환위험												
가능통화 또는 표시통화												가능통화 또는 표
	USD	JPY	EUR	CNY	HKD	GBP	SGD	VND	TWD	INR	CAD	시통화 합계
시장위험의 각 유 형별 민감도분석 기술												보고기간 종료일 현재 각 외화에 대 한 환율환율 10%변동시 환율변 동이 세전손익에 미치는 영향
시장변수 상승 시 당기손익 증가	3,191,638		85,004			0	0	0		0	0	3,143,347
시장변수 상승 시 당기손익 감소		(18,419)		(114,624)					(252)			
시장변수 하락 시 당기손익 증가		18,419		114,624					252			
시장변수 하락 시 당기손익 감소	(3,191,638)		(85,004)			0	0	0		0	0	(3,143,347)

환율변동위험에 대한 민감도 분석에 대한 기술

상기 민감도 분석은 보고기간말 현재 기능통화 이외의 외화로 표시된 화폐성 자산 및 부채를 대상으로 한 것입니다.

이자율변동위험에 노출되어 있는 변동금리부 차입금 현황에 대한 공시

당기

(단위 : 천원)

	이자율 유형			
	변동이자율			
	금융부채, 범주			금융부채, 범주 합
	단기차입금	유동성장기부채	장기 차입금	계
금융부채	13,000,000	8,007,667	9,255,556	30,263,223

전기

(단위 : 천원)

	이자율 유형			
	변동이자율			
	금융부채, 범주			금융부채, 범주 합
	단기차입금	유동성장기부채	장기 차입금	계
금융부채	4,000,000	1,500,000	5,541,000	11,041,000

보고기간 말 현재 노출된 시장위험의 각 유형별 민감도 분석, 이자율위험

당기

(단위 : 천원)

	이자율위험
시장위험의 각 유형별 민감도분석 기술	보고기간 종료일 현재 차입금과 관련하여 이자율이 1%변동시 이자율변동이 세전손익에 미치는 영향
시장변수 상승 시 당기손익 감소	(302,632)
시장변수 하락 시 당기손익 증가	302,632

전기

(단위 : 천원)

	이자율위험
시장위험의 각 유형별 민감도분석 기술	보고기간 종료일 현재 차입금과 관련하여 이자율이 1%변동시 이자율변동이 세전손익에 미치는 영향
시장변수 상승 시 당기손익 감소	(110,410)
시장변수 하락 시 당기손익 증가	110,410

이자율 위험에 대한 민감도분석 가정에 대한 기술

이자율의 변동이 당기손익에 미치는 영향을 분석시, 연결기업은 보고기간말 현재 남아 있는 부채금액이 연도중 계속 남아있었다고 가정하고 그 영향을 분석하였습니다.

보고기간 말 현재 노출된 시장위험의 각 유형별 민감도 분석, 가격위험

당기

(단위 : 천원)

	위험
	기타 가격위험
	금융자산, 범주
	공정가치평가를 기타포괄손익으로 인식하는 금융자산
시장위험의 각 유형별 민감도분석 기술	보고기간종료일 현재 각 금융상품내 상장지분상품의 가격이 5% 변동시 당기손익 공정가치 측정 금융자산 및 기타포괄손익 공정가치 측정 금융자산 평가손익에 미치는 영향
시장변수 상승 시 법인세차감전기타포괄손익 증가	294,078
시장변수 하락 시 법인세차감전기타포괄손익 감소	(294,078)
시장변수 상승 시 법인세효과 감소	(64,697)
시장변수 하락 시 법인세효과 증가	64,697
시장변수 상승 시 기타포괄손익 증가	229,381
시장변수 하락 시 기타포괄손익 감소	(229,381)

전기

(단위 : 천원)

	위험
	기타 가격위험
	금융자산, 범주
	공정가치평가를 기타포괄손익으로 인식하는 금융자산
시장위험의 각 유형별 민감도분석 기술	보고기간종료일 현재 각 금융상품내 상장지분상품의 가격이 5% 변동시 당기손익 공정가치 측정 금융자산 및 기타포괄손익 공정가치 측정 금융자산 평가손익에 미치는 영향
시장변수 상승 시 법인세차감전기타포괄손익 증가	188,495
시장변수 하락 시 법인세차감전기타포괄손익 감소	(188,495)
시장변수 상승 시 법인세효과 감소	(39,395)
시장변수 하락 시 법인세효과 증가	39,395
시장변수 상승 시 기타포괄손익 증가	149,100
시장변수 하락 시 기타포괄손익 감소	(149,100)

매출채권의 연령분석에 대한 공시

당기

(단위 : 천원)

	금융상품			금융상품 합계
	매출채권			
	합계 구간			
	6개월 이내	6개월 초과 1년 이내	1년 초과	
단기매출채권	41,172,454	121	13,103	41,185,678

전기

(단위 : 천원)

	금융상품			금융상품 합계
	매출채권			
	합계 구간			
	6개월 이내	6개월 초과 1년 이내	1년 초과	
단기매출채권	44,343,611	156,591	0	44,500,202

유동성위험 관리 목적으로 보유한 금융자산에 대한 만기분석 공시

(단위 : 천원)

	1년 이내	1년 초과 2년 이내	2년 초과 3년 이내	합계 구간 합계
--	-------	-------------	-------------	----------

매입채무 및 기타 채무, 미할인현금 흐름	46,447,827	44	36	46,447,907
차입부채, 미할인 현금흐름	103,566,405	5,736,467	6,388,889	115,691,761
총 리스부채	1,338,272	666,657	11,047,525	13,052,454
기타유동부채, 미 할인현금흐름	5,434,398	0	0	5,434,398
보증금부채, 미할 인현금흐름	3,460,000	187,000	253,910	3,900,910
비파생금융부채, 할인되지 않은 현 금흐름	160,246,902	6,590,168	17,690,360	184,527,430

장기미지급금에 대한 기술

장기미지급금 중 국고보조금 2,314백만원은 제외하였습니다(주석 22참조).

매입채무 및 차입금 만기분석에 대한 기술

상기 현금흐름은 할인하지 아니한 금액이며, 만기가 12개월 이내에 도래하는 금액은 할인의 효과가 중요하지 아니하므로 장부금액과 동일합니다.

### 33. 우발채무와 약정사항 (연결)

약정에 대한 공시

(단위 : 백만원)

	약정의 유형		
	대출약정		
	당좌차월	외상매출채권 담보대출	외상매출채권담보대출 약정, 어음할인 약정
한도금액, KRW	3,000	11,000	1,600
실행금액, KRW	0	316	0
약정처	산업은행	신한은행 등	하나은행

보증 관련 우발부채, 비 PF 우발부채에 대한 공시

	지급보증의 구분	
	제공받은 지급보증	제공한 지급보증
	지급보증	하자보증금
피보증처명	당 법인	현대모비스(주)
보증처	대표이사	서울보증보험
특수관계 여부	Y	N

특수관계자거래의 채권,채무에 대하여 제공하거나 제공받은 보증의 상세 내역에 대한 설명	장·단기차입금(유동성장기부채 포함)	하자보증보험 16인치 인휠 모터 개발비 (보험가입금액 13.5백만원)
---	---------------------	---

담보로 제공된 자산에 대한 공시

(단위 : 백만원)

	한국수출입은행	한국산업은행 등	한국산업은행	신보2024제26차유 동화 전문 유한회 사외
재고자산	34,281			
유형자산		55,104		
투자부동산			6,044	
금융자산				1,476
담보설정금액	34,281	114,014	12,505	1,476
담보로 제공된 자 산에 대한 기술	수출성장자금 차입 금 장·단기 차입 금	시설자금 차입금 포함 장·단기 차 입금 등	일반자금 차입금 포함 단기차입금	P-CBO사채 발행 시 후순위 채권 및 신한PG연계대출

연결기업이 발생하지 않은 유형자산 취득 및 자본적지출 약정 내역에 대한 공시

(단위 : 백만원)

	약정의 유형
	매입약정
	리프트 구매외
	거래상대방
	수성운반기계외 3개
약정 금액	80

### 34. 연결현금흐름표 (연결)

영업활동현금흐름

당기

(단위 : 천원)

		공시금액	
영업에서 창출된 현금		22,992,905	
영업에서 창출된 현금	당기순이익(손실)	7,920,106	
	당기순이익조정을 위한 가감	12,871,628	
	당기순이익조정을 위한 가감	이자수익	(177,056)
		이자비용	6,095,338
		리스부채 이자비용	85,262
배당금수익		(56,575)	

	법인세비용	2,953,122
	유형자산 감가상각비	13,778,066
	사용권자산 감가상각비	579,260
	무형자산상각비	2,712,197
	퇴직급여	2,686,547
	대손상각비	(1,468)
	투자자산처분손실	0
	유형자산처분손실	26,884
	재고자산평가손실	318,209
	외화환산손실	767,987
	파생상품관련손실	0
	유형자산손상차손	0
	무형자산손상차손	32,445
	당기손익 공정가치 측정 금융자산 평가손실	0
	지분법손실	0
	사채상환손실	0
	기타 현금의 유출 없는 비용등	2,029,111
	대손충당금 환입	(10,632)
	투자자산처분이익	0
	유형자산처분이익	(358,021)
	외화환산이익	(672,119)
	파생상품관련이익	0
	재고자산평가손실환입	(6,327,154)
	당기손익 공정가치 측정 금융자산 평가이익	(2,127,971)
	지분법이익	(1,364,554)
	투자주식처분이익	(7,060,066)
	기타 현금의 유입 없는 수익등	(1,037,184)
	영업활동으로 인한 자산 부채의 변동	2,201,171
	영업활동으로 인한 자산 부채의 변동	
	매출채권의 감소(증가)	1,443,225
	선급금의 감소(증가)	495,386
	재고자산의 감소(증가)	12,900,180
	기타유동자산의 감소(증가)	(42,892)
	미수금의 감소(증가)	2,083,866
	선급비용의 감소(증가)	138,676
	기타비유동비금융자산의 감소(증가)	166,869
	매입채무의 증가(감소)	(11,241,243)
	미지급금의 증가(감소)	(425,374)
	선수금의 증가(감소)	(311,477)
	예수금의 증가(감소)	(446,098)
	미지급비용의 증가(감소)	82,362
	총당부채의 증가(감소)	0
	기타유동부채의 증가(감소)	(609)

	미지급금의 증가(감소)	0
	퇴직금의지급	(2,641,700)
	사외적립자산의 감소(증가)	0
	기타비유동부채의 증가(감소)	0

전기

(단위 : 천원)

		공시금액
영업에서 창출된 현금		12,071,228
영업에서 창출된 현금	당기순이익(손실)	(19,787,285)
	당기순이익조정을 위한 가감	48,303,941
	이자수익	(417,775)
	이자비용	6,736,835
	리스부채 이자비용	36,334
	배당금수익	(42,169)
	법인세비용	(3,632,197)
	유형자산 감가상각비	15,615,689
	사용권자산 감가상각비	510,271
	무형자산상각비	3,447,186
	퇴직급여	2,820,042
	대손상각비	(529,737)
	투자자산처분손실	0
	유형자산처분손실	0
	재고자산평가손실	26,614,324
	외화환산손실	1,277,554
	파생상품관련손실	0
	유형자산손상차손	292,277
	무형자산손상차손	723,873
	당기손익 공정가치 측정 금융자산 평가손실	490,884
	지분법손실	0
	사채상환손실	0
	기타 현금의 유출 없는 비용등	1,360,922
	대손충당금 환입	0
	투자자산처분이익	0
	유형자산처분이익	(1,074,050)
	외화환산이익	(2,227,940)
	파생상품관련이익	0
	재고자산평가손실환입	(566,255)
	당기손익 공정가치 측정 금융자산 평가이익	(15,338)
지분법이익	(2,738,973)	
투자주식처분이익	0	
기타 현금의 유입 없는 수익등	(377,816)	
영업활동으로 인한 자산 부채의 변동		(16,445,428)

영업활동으로 인한 자산 부채의 변동	매출채권의 감소(증가)	2,208,061
	선급금의 감소(증가)	(166,179)
	재고자산의 감소(증가)	(12,205,417)
	기타유동자산의 감소(증가)	(103,529)
	미수금의 감소(증가)	(536,347)
	선급비용의 감소 (증가)	245,005
	기타비유동비금융자산의 감소(증가)	13,457
	매입채무의 증가(감소)	519,521
	미지급금의 증가(감소)	(2,319,402)
	선수금의 증가(감소)	(470,001)
	예수금의 증가(감소)	306,711
	미지급비용의 증가(감소)	(132,431)
	총당부채의 증가(감소)	0
	기타유동부채의 증가(감소)	(228,283)
	미지급금의 증가(감소)	0
	퇴직금의지급	(3,576,594)
	사외적립자산의 감소(증가)	0
기타비유동부채의 증가(감소)	0	

현금의 유출 · 입이 없는 중요한 거래의 내역

당기

(단위 : 천원)

	공시금액
현금및현금성자산 국고보조금의 기계장치 국고보조금으로 대체	0
현금및현금성자산 국고보조금의 기타의유형자산 국고보조금으로 대체	10,020
선급금의 토지로의 대체	0
선급금의 건물로의 대체	0
선급금의 구축물로의 대체	0
선급금의 기계장치로의 대체	0
선급금의 기타의유형자산으로의 대체	135,961
선급금의 기타의무형자산으로의 대체	0
선급금의 기타의투자자산으로의 대체	0
건설중인무형자산의 기타의무형자산으로의 대체	580,782
비유동기타포괄손익 공정가치 측정 금융자산의 관계기업투자로의 대체	0
기계장치의 기타의투자자산으로의 대체	0
미착품의 기계장치로의 대체	160,553
미착품의 기타의유형자산으로의 대체	0
미착품의 기타의투자자산으로의 대체	0
건설중인자산의 토지로의 대체	0
건설중인자산의 건물로의 대체	0
건설중인자산의 구축물로의 대체	129,680

건설중인자산의 기계장치로의 대체	6,065,251
건설중인자산의 기타의유형자산으로의 대체	2,214,655
건설중인자산의 기타의무형자산으로의 대체	0
건설중인자산의 기타의투자자산으로의 대체	3,500
기타의투자자산의 종속기업투자로의 대체	0
장기차입금의 유동성장기부채로의 대체	31,507,667
국고출연금의 현금및현금성자산 국고보조금으로의 대체	0
국고출연금의 구축물 국고보조금으로의 대체	0
국고출연금의 기계장치 국고보조금으로의 대체	0
기타의투자자산의 기계장치로의 대체	0
교환권조정의 교환권대체로의 대체	0
교환사채(비유동)의 유동성 대체	0
교환권조정(비유동)의 유동성 대체	0
비유동파생상품부채(교환사채)의 유동성 대체	0
교환사채의 교환청구로 인한 관계기업투자의 감소	0
교환사채의 교환청구로 인한 유동성장기부채(교환사채)의 감소	0
교환사채의 교환청구로 인한 교환권조정(유동성)의 감소	0
교환사채의 교환청구로 인한 유동성파생상품부채(교환사채)의 감소	0
종속기업투자에서 매각예정자산으로 대체	0
유형자산 등에서 매각예정자산으로 대체	0
토지에서 투자부동산으로 대체	2,954,084
건물에서 투자부동산으로 대체	312,770
외상매출금에서 기타비유동자산으로 대체	842,907

전기

(단위 : 천원)

	공시금액
현금및현금성자산 국고보조금의 기계장치 국고보조금으로 대체	111,001
현금및현금성자산 국고보조금의 기타의유형자산 국고보조금으로 대체	535,275
선급금의 토지로의 대체	0
선급금의 건물로의 대체	0
선급금의 구축물로의 대체	0
선급금의 기계장치로의 대체	0
선급금의 기타의유형자산으로의 대체	0
선급금의 기타의무형자산으로의 대체	0
선급금의 기타의투자자산으로의 대체	323,919
건설중인무형자산의 기타의무형자산으로의 대체	884,046
비유동기타포괄손익 공정가치 측정 금융자산의 관계기업투자로의 대체	0
기계장치의 기타의투자자산으로의 대체	0
미착품의 기계장치로의 대체	0

미작품의 기타의유형자산으로의 대체	0
미작품의 기타의투자자산으로의 대체	0
건설중인자산의 토지로의 대체	0
건설중인자산의 건물로의 대체	774,663
건설중인자산의 구축물로의 대체	0
건설중인자산의 기계장치로의 대체	7,799,128
건설중인자산의 기타의유형자산으로의 대체	2,246,846
건설중인자산의 기타의무형자산으로의 대체	0
건설중인자산의 기타의투자자산으로의 대체	2,829,237
기타의투자자산의 종속기업투자로의 대체	0
장기차입금의 유동성장기부채로의 대체	30,710,500
국고출연금의 현금및현금성자산 국고보조금으로의 대체	0
국고출연금의 구축물 국고보조금으로의 대체	0
국고출연금의 기계장치 국고보조금으로의 대체	0
기타의투자자산의 기계장치로의 대체	0
교환권조정의 교환권대체로의 대체	0
교환사채(비유동)의 유동성 대체	0
교환권조정(비유동)의 유동성 대체	0
비유동파생상품부채(교환사채)의 유동성 대체	0
교환사채의 교환청구로 인한 관계기업투자의 감소	0
교환사채의 교환청구로 인한 유동성장기부채(교환사채)의 감소	0
교환사채의 교환청구로 인한 교환권조정(유동성)의 감소	0
교환사채의 교환청구로 인한 유동성파생상품부채(교환사채)의 감소	0
종속기업투자에서 매각예정자산으로 대체	10,000,000
유형자산 등에서 매각예정자산으로 대체	0
토지에서 투자부동산으로 대체	0
건물에서 투자부동산으로 대체	0
외상매출금에서 기타비유동자산으로 대체	0

재무활동에서 생기는 부채의 조정에 관한 공시

당기

(단위 : 천원)

	단기차입금	리스 부채	사채	유동성장기부채 (일반)	유동성장기부채 (사채)	장기 차입금	재무활동에서 생 기는 부채 합계
기초 부채	49,062,193	934,953	13,973,047	45,710,500	0	5,541,000	115,221,693
재무현금흐름	9,000,000	(575,290)	0	(45,710,500)	0	38,179,422	893,632
비현금거래 등	0	85,243	12,434	0	1,315	(87,400)	11,592
그 밖의 변동	9,749	8,792,419	(13,985,481)	31,507,667	13,985,481	(31,507,666)	8,802,169
기말 부채	58,071,942	9,237,325	0	31,507,667	13,986,796	12,125,356	124,929,086

전기

(단위 : 천원)

	단기차입금	리스 부채	사채	유동성장기부채 (일반)	유동성장기부채 (사채)	장기 차입금	재무활동에서 생 기는 부채 합계
기초 부채	50,293,511	1,130,074	0	47,017,243	19,774,803	7,034,322	125,249,953
재무현금흐름	(1,265,032)	(447,900)	13,971,840	(32,017,243)	(20,000,000)	30,660,978	(9,097,357)
비현금거래 등		1,185,858	1,207	0	225,197	361,200	1,773,462
그 밖의 변동	33,714	(933,079)	0	30,710,500	0	(32,515,500)	(2,704,365)
기말 부채	49,062,193	934,953	13,973,047	45,710,500	0	5,541,000	115,221,693

기타 비현금변동에 대한 기술  
유동성 대체 및 계정간 대체를 포함하고 있습니다.

### 35. 비용의 성격별 분류 (연결)

비용의 성격별 분류 공시

당기

(단위 : 천원)

	공시금액
제품과 재공품의 감소(증가)	2,246,252
원재료와 소모품의 사용액	150,852,234
종업원급여	39,140,257
확정기여형퇴직연금	831,511
기타종업원비용	1,512,523
감가상각비	14,785,904
외주용역비	13,215,033
복리후생비	6,445,008
소모품비	12,137,983
전력비	8,468,711
기타 비용	(1,375,699)
성격별 비용 합계	248,259,717
감가상각비에 대한 기술	사용권자산 상각비를 포함하고 있습니다.

전기

(단위 : 천원)

	공시금액
제품과 재공품의 감소(증가)	16,588,004
원재료와 소모품의 사용액	156,350,740
종업원급여	39,713,971
확정기여형퇴직연금	851,255
기타종업원비용	1,556,928
감가상각비	16,125,959
외주용역비	8,206,031
복리후생비	7,096,708
소모품비	10,682,746
전력비	7,887,279
기타 비용	(11,714,249)

성격별 비용 합계	253,345,372
감가상각비에 대한 기술	사용권자산 상각비를 포함하고 있습니다.

### 36. 영업부문 (연결)

영업부문에 대한 일반정보에 대한 기술

연결기업의 영업부문은 남동사업장과 중국 산둥성 및 중국 상해시에서 EMC 부품과 고주파부품을 제조, 판매하는 세라믹부품 부문과 그 외의 기타전자부품 등 부문으로 구성되어 있습니다.

영업부문에 대한 공시

당기

(단위 : 천원)

	기업 전체 총계		기업 전체 총계 합계
	영업부문		
	세라믹 부품	기타전자부품 등	
수익(매출액)	153,005,360	100,759,730	253,765,090
영업이익(손실)	(11,162,914)	16,668,287	5,505,373
자산	260,394,381	92,868,821	353,263,202
부채	135,503,987	61,574,501	197,078,488

전기

(단위 : 천원)

	기업 전체 총계		기업 전체 총계 합계
	영업부문		
	세라믹 부품	기타전자부품 등	
수익(매출액)	131,505,769	97,938,783	229,444,552
영업이익(손실)	(34,882,815)	10,981,995	(23,900,820)
자산	263,577,339	92,193,006	355,770,345
부채	136,933,923	69,632,638	206,566,561

제품과 용역에 대한 공시

당기

(단위 : 천원)

	세라믹 부품	기타전자부품 등	제품과 용역 합계
제품매출액	147,007,476	90,278,237	237,285,712
상품매출액	4,452,183	6,188	4,458,371
원재료매출액	18,866	281	19,147
용역매출액	184,251	7,531,973	7,716,224
기타수익(매출액)	1,342,584	2,943,051	4,285,635

전기

(단위 : 천원)

	세라믹 부품	기타전자부품 등	제품과 용역 합계
제품매출액	127,581,919	85,434,851	213,016,770

상품매출액	1,793,287	6,150	1,799,437
원재료매출액	160,698	116	160,814
용역매출액	849,291	9,697,319	10,546,611
기타수익(매출액)	1,120,574	2,800,347	3,920,921

지역에 대한 공시

당기

(단위 : 천원)

기업 전체 총계		중요한 조정사항										기업 전체 총계 합계			
영업부문		지역													
지역		지역 합계					지역					지역 합계			
본사 소재지 국가	외국						본사 소재지 국가								
	중국	아시아	미국	유럽	기타 국가		중국	아시아	미국	유럽	기타 국가				
수익(매출액)	114,212,762	89,979,845	83,545,923	14,223,266	14,815,566	56,382	316,833,744							(83,068,654)	253,765,090

전기

(단위 : 천원)

기업 전체 총계		중요한 조정사항										기업 전체 총계 합계			
영업부문		지역													
지역		지역 합계					지역					지역 합계			
본사 소재지 국가	외국						본사 소재지 국가								
	중국	아시아	미국	유럽	기타 국가		중국	아시아	미국	유럽	기타 국가				
수익(매출액)	102,143,994	78,608,467	88,429,291	12,231,117	6,348,380	10,690	287,771,939							(58,327,387)	229,444,552

주요 고객에 대한 공시

당기

(단위 : 천원)

	주요고객 A	주요고객 B
수익(매출액)	28,714,714	37,958,865

전기

(단위 : 천원)

	주요고객 A	주요고객 B
수익(매출액)	26,325,308	35,581,946

지역별 비유동자산에 대한 공시

당기

(단위 : 천원)

기업 전체 총계		중요한 조정사항							기업 전체 총계 합계
영업부문		지역							
지역		지역 합계			지역				
본사 소재지 국가	중국	베트남	지역 합계	본사 소재지 국가	중국	베트남	지역 합계		
가				가					
금융상품, 이연 법인세자산, 퇴직급여자산 및 보험계약에서 발생하는 권리의 취득액을 제외한 비유동자산	210,852,170	11,925,800	28,593,444	251,371,414			(75,462,546)	175,908,868	

전기

(단위 : 천원)

	기업 전체 총계								기업 전체 총계 합계
	영업부문				중요한 조정사항				
	지역			지역 합계	지역			지역 합계	
본사 소재지 국 가	중국	베트남	본사 소재지 국 가		중국	베트남			
금융상품, 이연 법인세자산, 퇴 직급여자산 및 보험계약에서 발 생하는 권리의 취득액을 제외한 비유동자산	212,173,032	12,663,844	27,634,604	252,471,480				(74,050,734)	178,420,746

### 37. 매각예정자산 (연결)

매각 관련 사실과 상황, 처분을 기대하게 하는 사실과 상황 및 기대되는 처분의 방법과 시기에 대한 설명

연결기업은 2024년 9월 30일 종속기업인 (주)아모에스넷의 지분 100%를 매각하기로 이사회 결의하였으며, 이로 인해 (주)아모에스넷의 자산 및 부채는 매각예정자산 및 매각예정부채로 재분류하였습니다. 동 거래는 2025년 3월 31일에 완료되었습니다.

주요 사업계열이 아닌 종속기업의 기타 사업부문에 대한 기술

종속기업인 (주)아모에스넷은 기타 사업부문인 IoT 통신 네트워크 서비스를 제공하고 있어 주요 사업계열이 아니므로 연결기업은 중단영업으로 인식하지 않았습니다.

중단영업 단일금액의 분석 공시

당기

(단위 : 천원)

	계속영업									
	중단영업									
	자산과 부채									
	현금및현금성자산	매출채권	재고자산	유형자산	무형자산	기타자산	매입채무	선수금	장기 차입금	기타부채
매각예정 또는 소유주에 대한 분배 예정으로 분류된 비유동자산이나 처분자산집단	0	0	0	0	0	0	0	0	0	0

전기

(단위 : 천원)

	계속영업									
	중단영업									
	자산과 부채									
	현금및현금성자산	매출채권	재고자산	유형자산	무형자산	기타자산	매입채무	선수금	장기 차입금	기타부채
매각예정 또는 소유주에 대한 분배 예정으로 분류된 비유동자산이나 처분자산집단	34,790	21,658	5,039	4,600,061	614,692	33,051	18,345	23,585	1,805,000	31,967

### 38. 연결채무제표 승인 (연결)

## 4. 재무제표

### 4-1. 재무상태표

#### 재무상태표

제 32 기 2025.12.31 현재

제 31 기 2024.12.31 현재

제 30 기 2023.12.31 현재

(단위 : 원)

	제 32 기	제 31 기	제 30 기
자산			
유동자산	127,841,545,005	141,167,458,002	158,181,473,278
현금및현금성자산 (주4,6,32)	21,512,723,635	18,468,281,306	25,525,609,073
단기금융상품	0	0	701,660,658
당기손익 공정가치 측정 금융자산 (주6,8)	4,708,461,130	2,668,997,760	3,350,238,856
매출채권 (주6,7,31,32)	35,677,694,580	39,295,794,054	39,207,095,054
미수금 (주6,7,31)	3,791,555,686	2,470,897,464	1,676,084,979
선급금	326,185,619	457,631,106	611,620,007
재고자산 (주10,33)	59,706,409,709	65,703,508,058	81,553,141,017
기타유동자산 (주6,11)	2,118,514,646	2,102,348,254	5,556,023,634
매각예정자산 (주37)	0	10,000,000,000	0
비유동자산	244,040,534,050	236,766,959,120	251,605,429,067
장기금융상품 (주5,6)	666,300,815	583,340,697	510,582,314
비유동 기타포괄손익 공정가치 측정 금융자산 (주6,8)	1,173,095,488	1,100,908,758	1,087,995,350
비유동 상각후원가 측정 금융자산 (주5,6,8)	476,000,000	476,000,000	0
종속기업투자 (주9)	72,336,304,112	72,331,828,290	86,933,540,438
관계기업투자 (주9)	28,562,169,126	28,537,410,661	28,528,786,926
투자부동산 (주12)	6,043,637,754	2,776,784,364	2,776,784,364
유형자산 (주13,31)	75,297,999,771	83,504,787,081	92,510,052,947
무형자산 (주14)	20,766,591,679	16,931,140,539	15,751,181,197
사용권자산 (주15)	23,105,209,092	15,158,394,044	14,314,589,728
보증금자산 (주6)	12,565,048	22,327,095	22,438,000
기타비유동자산 (주5,6,16,31,33)	2,165,262,173	1,228,567,797	1,822,373,466
이연법인세자산 (주27)	13,435,398,992	14,115,469,794	7,347,104,337
자산총계 (주36)	371,882,079,055	377,934,417,122	409,786,902,345
부채			
유동부채	157,273,355,215	163,593,671,520	183,354,962,103
매입채무 (주6,31,32)	39,912,047,276	50,069,717,573	47,987,787,407
미지급금 (주6,31,32)	4,952,036,702	4,559,893,017	8,943,233,992
선수금	642,416,180	6,864,280,053	1,424,986,456
예수금	688,848,120	623,708,200	642,573,486
단기차입금 (주6,17,32)	57,500,000,000	48,500,000,000	50,293,511,456

리스부채 (주6,18,32)	3,602,441,339	2,967,091,982	2,774,693,680
기타유동부채 (주6,20,32)	4,481,102,813	4,298,480,701	4,496,130,164
유동성장기부채 (주6,17,32)	45,494,462,785	45,710,499,994	66,792,045,462
비유동부채	51,108,724,928	51,522,285,837	34,742,454,105
장기차입금 (주6,17,32)	12,125,355,568	19,514,047,238	6,134,321,729
장기미지급금 (주6,32)	2,313,953,295	2,345,538,200	2,282,636,607
보증금부채 (주6)	3,900,909,714	3,873,909,714	2,613,909,714
비유동리스부채 (주6,18,32)	20,094,223,883	13,627,362,890	11,835,707,698
퇴직급여부채 (주21)	12,674,282,468	12,161,427,795	11,875,878,357
부채총계 (주32,36)	208,382,080,143	215,115,957,357	218,097,416,208
자본			
자본금 (주1,23)	7,307,554,500	7,307,554,500	7,307,554,500
주식발행초과금 (주23)	22,816,956,752	22,816,956,752	22,816,956,752
기타포괄손익누계액 (주24)	12,950,523,822	12,895,328,141	12,885,113,635
이익잉여금(결손금) (주25)	114,359,428,186	113,733,084,720	142,614,325,598
기타자본구성요소 (주26)	6,065,535,652	6,065,535,652	6,065,535,652
자본총계 (주32)	163,499,998,912	162,818,459,765	191,689,486,137
자본과부채총계	371,882,079,055	377,934,417,122	409,786,902,345

## 4-2. 포괄손익계산서

포괄손익계산서

제 32 기 2025.01.01 부터 2025.12.31 까지

제 31 기 2024.01.01 부터 2024.12.31 까지

제 30 기 2023.01.01 부터 2023.12.31 까지

(단위 : 원)

	제 32 기	제 31 기	제 30 기
매출액 (주31,36)	220,030,192,571	192,498,815,012	157,174,313,025
제품매출액	215,651,595,453	188,392,742,130	149,095,187,060
상품매출액	46,873,125	0	46,050,545
재료매출액	19,146,864	160,813,715	24,899,917
기타매출액	4,312,577,129	3,945,259,167	8,008,175,503
매출원가 (주31,35)	185,882,788,361	190,413,521,847	148,478,200,305
제품매출원가	184,286,927,102	189,224,435,832	145,109,185,979
상품매출원가	27,677,284	760,732	30,231,892
재료매출원가	13,505,926	149,393,828	28,654,815
기타매출원가	1,554,678,049	1,038,931,455	3,310,127,619
매출총이익	34,147,404,210	2,085,293,165	8,696,112,720
판매비와관리비	29,549,137,781	29,144,760,510	26,927,682,000
급여 (주31,35)	4,521,705,255	4,326,132,566	4,882,356,968
퇴직급여 (주31,35)	662,049,538	663,459,200	748,987,523
복리후생비 (주35)	952,304,042	908,993,529	1,007,117,916
감가상각비 (주31,15,35)	463,235,328	484,572,652	501,089,657
세금과공과	1,494,214,705	1,533,081,173	871,615,926
광고선전비	13,213,300	4,499,500	27,974,461
여비교통비	521,226,278	511,098,953	613,374,269

통신비	58,343,975	57,305,919	62,569,411
소모품비 (주35)	160,777,302	121,058,636	133,142,590
보험료	53,286,637	49,441,807	51,422,927
접대비	260,014,306	256,743,735	268,170,480
지급수수료	3,261,801,918	2,373,677,617	2,268,594,513
회의비	64,052,567	60,135,646	50,080,226
차량유지비	136,194,236	130,485,482	125,493,931
수도광열비	41,576,842	36,898,671	39,011,023
도서인쇄비	27,649,001	33,477,685	32,871,827
교육훈련비	16,590,853	9,481,319	18,591,964
건본품비	989,307,893	738,734,122	470,850,435
운반비	643,778,305	653,212,780	570,542,490
대손상각비 (주7)	(340,439,272)	915,312,199	(93,980,236)
임차료	96,863,525	97,772,014	99,933,692
외주용역비	324,470,824	346,864,985	418,604,885
무형자산상각비 (주14)	849,734,791	926,715,333	891,167,082
수출비	2,303,121,011	2,064,376,106	2,219,550,879
수선비	48,314,114	133,188,416	20,312,163
건물관리비	287,529,358	283,772,465	275,655,848
경상연구개발비 (주14)	11,051,141,524	10,900,294,933	9,843,290,207
전력비 (주35)	567,190,304	503,574,162	490,424,881
위생용역비	19,889,321	20,398,905	18,864,062
영업이익(손실) (주36)	4,598,266,429	(27,059,467,345)	(18,231,569,280)
기타이익 (주28)	2,037,176,772	2,478,896,590	15,366,190,445
기타손실 (주28)	1,040,938,037	5,176,080,412	5,659,838,905
금융수익 (주29)	5,949,233,996	6,889,143,395	8,073,424,494
금융비용 (주29)	9,874,976,872	11,331,143,560	10,942,072,355
법인세비용차감전순이익(손실)	1,668,762,288	(34,198,651,332)	(11,393,865,601)
법인세비용(수익) (주27)	738,428,199	(6,142,835,442)	2,851,463,287
당기순이익(손실) (주30)	930,334,089	(28,055,815,890)	(14,245,328,888)
기타포괄손익	(248,794,942)	(815,210,482)	582,446,790
당기손익으로 재분류되지 않는항목(세후기타포괄손익)	(248,794,942)	(815,210,482)	666,952,437
기타포괄손익 공정가치 측정 금융자산 평가손익(세후기타포괄손익) (주8,24)	55,195,681	10,214,506	71,205,820
보험수리적손익(세후기타포괄손익) (주21)	(303,990,623)	(825,424,988)	595,746,617
당기손익으로 재분류될 수 있는 항목(세후기타포괄손익)	0	0	(84,505,647)
통화스왑평가손익	0	0	(84,505,647)
총포괄이익(손실)	681,539,147	(28,871,026,372)	(13,662,882,098)
주당이익(손실)			
기본주당이익(손실) (단위 : 원) (주30)	64	(1,920)	(975)
희석주당이익(손실) (단위 : 원) (주30)	64	(1,920)	(975)

### 4-3. 자본변동표

자본변동표

제 32 기 2025.01.01 부터 2025.12.31 까지

제 31 기 2024.01.01 부터 2024.12.31 까지

제 30 기 2023.01.01 부터 2023.12.31 까지

(단위 : 원)

	자본					
	자본금	주식발행초과금	기타포괄손익	이익잉여금(결손금)	기타자본구성요소	자본 합계
2023.01.01 (기초자본)	4,871,703,000	25,283,733,852	12,898,413,462	156,263,907,869	6,116,795,652	205,434,553,835
당기순이익(손실)	0	0	0	(14,245,328,888)	0	(14,245,328,888)
무상증자	2,435,851,500	(2,466,777,100)	0	0	0	(30,925,600)
자기주식 거래에 따른 증가(감소)	0	0	0	0	(51,260,000)	(51,260,000)
기타포괄손익 공정가치 측정 금융자산 평가손익	0	0	71,205,820	0	0	71,205,820
현금흐름위험회피파생상품평가손익	0	0	(84,505,647)	0	0	(84,505,647)
보험수리적손익	0	0	0	595,746,617	0	595,746,617
2023.12.31 (기말자본)	7,307,554,500	22,816,956,752	12,885,113,635	142,614,325,598	6,065,535,652	191,689,486,137
2024.01.01 (기초자본)	7,307,554,500	22,816,956,752	12,885,113,635	142,614,325,598	6,065,535,652	191,689,486,137
당기순이익(손실)	0	0	0	(28,055,815,890)	0	(28,055,815,890)
무상증자	0	0	0	0	0	0
자기주식 거래에 따른 증가(감소)	0	0	0	0	0	0
기타포괄손익 공정가치 측정 금융자산 평가손익	0	0	10,214,506	0	0	10,214,506
현금흐름위험회피파생상품평가손익	0	0	0	0	0	0
보험수리적손익	0	0	0	(825,424,988)	0	(825,424,988)
2024.12.31 (기말자본)	7,307,554,500	22,816,956,752	12,895,328,141	113,733,084,720	6,065,535,652	162,818,459,765
2025.01.01 (기초자본)	7,307,554,500	22,816,956,752	12,895,328,141	113,733,084,720	6,065,535,652	162,818,459,765
당기순이익(손실)	0	0	0	930,334,089	0	930,334,089
무상증자	0	0	0	0	0	0
자기주식 거래에 따른 증가(감소)	0	0	0	0	0	0
기타포괄손익 공정가치 측정 금융자산 평가손익	0	0	55,195,681	0	0	55,195,681
현금흐름위험회피파생상품평가손익	0	0	0	0	0	0
보험수리적손익	0	0	0	(303,990,623)	0	(303,990,623)
2025.12.31 (기말자본)	7,307,554,500	22,816,956,752	12,950,523,822	114,359,428,186	6,065,535,652	163,499,998,912

### 4-4. 현금흐름표

현금흐름표

제 32 기 2025.01.01 부터 2025.12.31 까지

제 31 기 2024.01.01 부터 2024.12.31 까지

제 30 기 2023.01.01 부터 2023.12.31 까지

(단위 : 원)

	제 32 기	제 31 기	제 30 기
영업활동현금흐름	9,713,065,212	(3,575,005,913)	1,641,287,962
당기순이익(손실)	930,334,089	(28,055,815,890)	(14,245,328,888)
당기순이익조정을 위한 가감 (주34)	12,442,580,685	46,576,094,998	21,805,390,140
영업활동으로 인한 자산 부채의 변동 (주34)	2,225,710,115	(16,578,204,097)	(395,842,828)
이자수취	104,452,571	253,582,598	485,227,782
이자지급	(6,060,533,006)	(6,484,106,876)	(5,855,225,093)
배당금수취	56,305,376	41,869,732	41,161,980
법인세환급(납부)	14,215,382	671,573,622	(194,095,131)

투자활동현금흐름	(7,510,255,515)	5,595,018,627	(673,822,194)
단기금융상품의 처분	0	701,660,658	0
단기금융상품의 취득	0	0	(20,000,000)
당기손익 공정가치 측정 금융자산의 처분	0	25,600,572	0
당기손익 공정가치 측정 금융자산의 취득	(54,713,337)	(44,303,454)	(41,703,146)
종속기업, 관계기업 투자의 처분	0	10,709,626,372	9,786,626,120
유형자산의 처분	554,532,460	1,101,536,498	927,090,040
유형자산의 취득	(6,433,118,786)	(4,496,374,679)	(22,314,033,283)
무형자산의 처분	0	0	5,000,000
무형자산의 취득	(5,217,814,935)	(3,629,012,389)	(4,878,101,630)
기타금융자산의 처분	9,762,047	585,991,747	56,984,680
기타금융자산의 취득	0	(63,510,842)	(109,635,000)
기타 투자활동으로 인한 현금 유입액	4,728,905,335	5,196,437,316	21,709,029,014
기타 투자활동으로 인한 현금 유출액	(1,097,808,299)	(4,492,633,172)	(5,795,078,989)
재무활동현금흐름	925,696,058	(9,094,928,899)	(12,759,160,388)
차입금의 차입	76,957,200,000	67,940,000,000	65,675,689,200
차입금의 상환	(29,777,777,776)	(25,977,533,191)	(23,500,000,000)
유동성장기부채의 상환	(45,710,499,994)	(52,017,242,697)	(54,605,586,493)
장기미지급금(국고보조금)의 증가	152,748,625	633,611,967	930,879,953
장기미지급금(국고보조금)의 감소	(147,684,474)	(457,704,978)	(243,717,448)
기타 재무활동으로 인한 현금 유입액	27,000,000	1,510,000,000	160,000,000
기타 재무활동으로 인한 현금 유출액	(575,290,323)	(726,060,000)	(1,176,425,600)
환율변동효과 반영전 현금및현금성자산의 순증가(감소)	3,128,505,755	(7,074,916,185)	(11,791,694,620)
현금및현금성자산에 대한 환율변동효과	(84,063,426)	17,588,418	(35,213,097)
현금및현금성자산의 순증가(감소)	3,044,442,329	(7,057,327,767)	(11,826,907,717)
기초현금및현금성자산	18,468,281,306	25,525,609,073	37,352,516,790
기말현금및현금성자산	21,512,723,635	18,468,281,306	25,525,609,073

## 5. 재무제표 주석

### 1. 회사의 개요

당사는 1994년 10월 19일에 전자 및 전기제품 등의 제조와 판매를 목적으로 경기도 김포시에서 설립되어 아몰퍼스 코아 등을 제조, 판매하고 있던 중, 1999년 12월 1일자로 주식회사 아모트론과 주식회사 아맥스를 합병하였습니다. 이후 당사는 2000년 7월 22일에 벤처기업육성에 관한 특별조치법 제25조의 규정에 의한 협회등록 벤처기업으로 등록되었으며, 2003년 8월 1일에 한국증권업협회로부터 협회중개시장의 등록을 승인받아 2003년 8월 1일자로 주식의 매매가 개시되었습니다.

당사의 2025년 12월 31일 현재 납입자본금은 7,307,555천원이며, 당기말 현재 당사의 주요 주주구성은 다음과 같습니다.

주 주 명	최대주주 및 특수관계인	주 식 수	지분율(%)
김 병 규	대표이사	2,658,000	18.19%
이 혜 란	배우자	695,415	4.76%
조 원 복	임원	648,000	4.43%

정규혁	임원	61,424	0.42%
기타	-	10,552,270	72.20%
합계		14,615,109	100.00%

## 2. 재무제표의 작성기준 및 중요한 회계정책

다음은 재무제표 작성에 적용된 중요한 회계정책입니다. 이러한 정책은 별도의 언급이 없다면, 표시된 회계기간에 계속적으로 적용됩니다.

### (1) 재무제표의 작성기준

당사는 한국채택국제회계기준을 적용하여 재무제표를 작성하고 있으며, 동 재무제표는 기업회계기준서 제1027호 '별도재무제표'에 따른 별도재무제표로서 지배기업, 관계기업의 투자자 또는 공동기업의 참여자가 투자자산을 피투자자의 보고된 성과와 순자산에 근거하지 않고 직접적인 지분 투자에 근거한 회계처리로 표시한 재무제표입니다.

한국채택국제회계기준은 재무제표 작성시 중요한 회계추정의 사용을 허용하고 있으며, 회계정책을 적용함에 있어 경영진의 판단을 요구하고 있습니다. 보다 복잡하고 높은 수준의 판단이 요구되는 부분이나 중요한 가정 및 추정이 요구되는 부분은 주석3에서 설명하고 있습니다.

#### 1) 당사가 채택한 제·개정 기준서 및 해석서

당기에 새로 도입된 기준서 및 해석서와 그로 인한 회계정책의 변경내용 및 영향은 다음과 같습니다.

- 기업회계기준서 제1021호 '환율변동효과' 및 제1101호 '한국채택국제회계기준의 최초채택'(개정): 교환가능성 결여

통화와의 교환가능성을 평가하고 다른 통화와 교환이 가능하지 않다면 현물환율을 추정하고 기업의 재무성과, 재무상태 및 현금흐름에 미치는 영향을 공시하도록 요구하고 있습니다. 개정사항은 2025년 1월 1일 이후 시작하는 회계연도부터 적용되며, 조기적용이 허용됩니다. 해당 기준서의 개정이 재무제표에 미치는 중요한 영향은 없습니다.

- 기업회계기준서 제1117호 '보험계약' 개정

과거 보험계약이 실제 보험 위험과 성과를 재무제표에 충분히 반영하지 못하고 보험사 간, 국가 간 비교가능성이 떨어진다는 비판을 받았기 때문에 도입되었습니다. 개정사항은 2025년 12월 31일 이후 시작하는 회계연도부터 적용되며 주요 개정내용은 다음과 같습니다. 당사는 동 개정사항이 재무제표에 미치는 중요한 영향은 없을 것으로 예상하고 있습니다.

- 보고일 현재의 가정과 위험을 반영한 할인율을 적용한 현행가치 기준으로 측정
- 보험 계약 기간에 걸쳐 서비스 제공에 해당하는 수익을 발생주의로 인식
- 계약 서비스 마진 도입
- 해지율 추정 기법을 명확히 정하고, 보험사가 실제 사용하는 추정 기법이 규제 요구 기법과 다를

경우 그 추정 기법의 차이와 재무제표에 미치는 영향을 주석으로 공시하도록 요구

## 2) 당사가 적용하지 않은 제·개정 기준서

제정 또는 공표되었으나 시행일이 도래하지 않아 적용하지 아니한 제·개정 기준서 및 해석서는 다음과 같습니다.

### - 기업회계기준서 제1118호 '재무제표 표시와 공시' 제정

국제회계기준위원회가 IFRS 18을 발표하여 이는 현행 IAS1(재무제표 표시)을 전면 대체하는 기준으로 이를 국내에 채택하기 위해 제1118호가 제정되었습니다. 개정사항은 2027년 1월 1일 이후 시작하는 회계연도부터 적용되며 2026년 조기적용이 허용됩니다. 주요 개정내용은 다음과 같습니다. 당사는 동 개정사항이 재무제표에 미치는 영향을 검토하고 있습니다.

- 영업·투자·재무 등 손익원천에 따라 손익을 분류 및 표시하도록 요구하여 재무제표 이용자에게 더 명확하고 유용한 정보 제공
- 손익계산서에서 영업·투자·재무·법인세·중단영업 등 손익 원천에 따라 구분된 범주별 중간합계를 표시하도록 요구
- 영업손익을 투자·재무 수익·비용을 제외한 '잔여 손익' 개념으로 정의하고 이를 손익계산서에 필수로 기재하도록 규정
- 현행기준에 따른 영업손익도 별도 주석으로 병기하도록 요구

### - 기업회계기준서 제1109호 '금융상품', 제1107호 '금융상품: 공시' 개정

실무에서 제기된 의문에 대응하고 새로운 요구사항을 포함하기 위해 기업회계기준서 제1109호 '금융상품'과 제1107호 '금융상품: 공시'가 개정되었습니다. 개정사항은 2026년 1월 1일 이후 시작하는 회계연도부터 적용되며 조기적용이 허용됩니다. 주요 개정내용은 다음과 같습니다. 당사는 동 개정사항이 재무제표에 미치는 영향을 검토하고 있습니다.

- 특정 기준을 충족하는 경우, 결제일 전에 전자지급시스템을 통해 금융부채가 결제된 것으로(제거된 것으로) 간주할 수 있도록 허용
- 금융자산이 원리금 지급만으로 구성되어 있는지의 기준을 충족하는지 평가하기 위한 추가 지침을 명확히 하고 추가함.
- 계약상 현금흐름의 시기나 금액을 변경시키는 계약조건이 기업에 미치는 영향과 기업이 노출되는 정도를 금융상품의 각 종류별로 공시
- FVOCI 지정 지분상품에 대한 추가 공시

### - 한국채택국제회계기준 연차개선 Volume 11

한국채택국제회계기준 연차개선 Volume 11은 2026년 1월 1일 이후 시작하는 회계연도부터 적용되며, 조기적용이 허용됩니다. 당사는 동 개정으로 인해 재무제표에 중요한 영향은 없을 것으로 예상하고 있습니다.

- 기업회계기준서 제1101호 '한국채택국제회계기준의 최초채택': K-IFRS 최초 채택시 위험회피회계 적용
- 기업회계기준서 제1107호 '금융상품:공시': 제거 손익, 실무적용지침
- 기업회계기준서 제1109호 '금융상품': 리스부채의 제거 회계처리와 거래가격의 정의
- 기업회계기준서 제1110호 '연결재무제표': 사실상의 대리인 결정
- 기업회계기준서 제1007호 '현금흐름표': 원가법

## (2) 종속기업, 관계기업

당사의 재무제표는 한국채택국제회계기준 제1027호 '별도재무제표'에 따른 별도재무제표로서, 종속기업, 관계기업 및 공동기업에 대한 투자는 직접적인 지분 투자에 근거하여 원가로 측정하고 있습니다. 다만, 한국채택국제회계기준으로의 전환일 시점에는 전환일 시점의 과거회계기준에 따른 장부금액을 간주원가로 사용하였습니다. 또한, 종속기업, 관계기업 및 공동기업으로부터 수취하는 배당금은 배당에 대한 권리가 확정되는 시점에 당기손익으로 인식하고 있습니다.

### (3) 외화환산

#### 1) 기능통화와 표시통화

당사는 재무제표에 포함되는 항목들을 영업활동이 이루어지는 주된 경제환경에서의 통화("기능통화")를 적용하여 측정하고 있습니다. 당사의 기능통화는 대한민국 원화이며, 재무제표는 대한민국 원화로 표시되어 있습니다.

#### 2) 외화거래와 보고기간말의 환산

외화거래는 거래일의 환율 또는 재측정되는 항목인 경우 평가일의 환율을 적용한 기능통화로 인식됩니다. 외화거래의 결제나 화폐성 외화 자산·부채의 환산에서 발생하는 외환차이는 당기손익으로 인식됩니다. 다만, 조건을 충족하는 현금흐름위험회피나 순투자의 위험회피의 효과적인 부분과 관련된 화폐성항목에서 생기는 손익은 기타포괄손익으로 인식합니다.

차입금 및 현금및현금성자산과 관련된 외화환산 및 거래손익은 손익계산서상 '금융수익'과 '금융비용'으로 표시됩니다.

### (4) 현금및현금성자산

현금및현금성자산은 보유중인 현금, 은행예금, 기타 취득일 현재 만기일이 3개월 이내에 도래하는 매우 유동적인 단기투자자산을 포함하고 있습니다. 당좌차월은 재무상태표상 단기차입금 계정에 포함됩니다.

### (5) 금융자산

#### 1) 분류

금융자산은 금융자산의 관리를 위한 사업모형과 금융자산의 계약상 현금흐름 특성에 근거하여 분류합니다.

공정가치로 측정하는 금융자산의 손익은 당기손익 또는 기타포괄손익으로 인식합니다. 채무상품에 대한 투자는 해당 자산을 보유하는 사업모형에 따라 당기손익 또는 기타포괄손익으로 인식합니다. 당사는 금융자산을 관리하는 사업모형을 변경하는 경우에만 채무상품을 재분류합니다.

단기매매항목이 아닌 지분상품에 대한 투자는 최초 인식시점에 후속적인 공정가치 변동을 기타포괄손익으로 표시할 것을 지정하는 취소불가능한 선택을 할 수 있습니다. 지정되지 않은 지분상품에 대한 투자의 공정가치 변동은 당기손익으로 인식합니다.

## 2) 측정

당사는 최초 인식시점에 금융자산을 공정가치로 측정하며, 당기손익-공정가치 측정 금융자산이 아닌 경우에 해당 금융자산의 취득이나 해당 금융부채의 발행과 직접 관련되는 거래원가는 공정가치에 가산합니다. 당기손익-공정가치 측정 금융자산의 거래원가는 당기손익으로 비용처리합니다.

내재파생상품을 포함하는 복합계약은 계약상 현금흐름이 원금과 이자로만 구성되어 있는지를 결정할 때 해당 복합계약 전체를 고려합니다.

### - 채무상품

금융자산의 후속적인 측정은 금융자산의 계약상 현금흐름 특성과 그 금융자산을 관리하는 사업모형에 근거합니다. 당사는 채무상품을 다음의 세 범주로 분류합니다.

#### ① 상각후원가 측정 금융자산

계약상 현금흐름을 수취하기 위해 보유하는 것이 목적인 사업모형 하에서 금융자산을 보유하고, 계약상 현금흐름이 원리금만으로 구성되어 있는 자산은 상각후원가로 측정합니다. 상각후원가로 측정하는 금융자산으로서 위험회피관계의 적용 대상이 아닌 금융자산의 손익은 해당 금융자산을 제거하거나 손상할 때 당기손익으로 인식합니다. 유효이자율법에 따라 인식하는 금융자산의 이자수익은 '금융수익'에 포함됩니다.

#### ② 기타포괄손익-공정가치 측정 금융자산

계약상 현금흐름의 수취와 금융자산의 매도 둘 다를 통해 목적을 이루는 사업모형 하에서 금융자산을 보유하고, 계약상 현금흐름이 원리금만으로 구성되어 있는 금융자산은 기타포괄손익-공정가치로 측정합니다. 손상차손(환입)과 이자수익 및 외환손익을 제외하고는, 기타포괄손익-공정가치로 측정하는 금융자산의 손익은 기타포괄손익으로 인식합니다. 금융자산을 제거할 때에는 인식한 기타포괄손익누계액을 자본에서 당기손익으로 재분류합니다. 유효이자율법에 따라 인식하는 금융자산의 이자수익은 '금융수익'에 포함됩니다. 외환손익은 '금융수익' 또는 '금융비용'으로 표시하고 손상차손은 '금융비용'으로 표시합니다.

#### ③ 당기손익-공정가치 측정 금융자산

상각후원가 측정이나 기타포괄손익-공정가치 측정 금융자산이 아닌 채무상품은 당기손익-공정가치로 측정됩니다. 위험회피관계가 적용되지 않는 당기손익-공정가치 측정 채무상품의 손익은 당기손익으로 인식하고 발생한 기간에 손익계산서에 '금융수익' 또는 '금융비용'으로 표시합니다.

### - 지분상품

당사는 모든 지분상품에 대한 투자를 후속적으로 공정가치로 측정합니다. 공정가치 변동을 기타포괄손익으로 표시할 것을 선택한 지분상품에 대해 기타포괄손익으로 인식한 금액은 해당 지분상품을 제거할 때에도 당기손익으로 재분류하지 않고 제거되는 시점에 자본에 누적된 기타포괄손익-공정가치금융자산평가손익을 이익잉여금으로 대체합니다. 이러한 지분상품에 대한 배당수익은 당사가 배당을 받을 권리가 확정된 때에 손익계산서에 '금융수익'으로 인식합니다.

당기손익-공정가치로 측정하는 금융자산의 공정가치 변동은 손익계산서에 '금융수익' 또는 '금융비용'으로 표시합니다.

### 3) 손상

당사는 미래전망정보에 근거하여 상각후원가로 측정하거나 기타포괄손익-공정가치로 측정하는 채무상품에 대한 기대신용손실을 평가합니다. 손상 방식은 신용위험의 유의적인 증가 여부에 따라 결정됩니다. 단, 매출채권에 대해 당사는 채권의 최초 인식시점부터 전체기간 기대신용손실을 인식하는 간편법을 적용합니다.

#### (6) 매출채권

매출채권은 정상적인 영업과정에서 판매된 재고자산 및 제공된 용역과 관련하여 고객으로부터 수취할 금액입니다. 매출채권의 회수가 1년 이내에 예상되는 경우 유동자산으로 분류하고 그렇지 아니한 경우 비유동자산으로 분류합니다. 매출채권은 최초에 공정가치로 인식하며, 대손충당금을 차감한 금액으로 측정하고 있습니다.

매출채권의 대손충당금은 고객의 과거의 대손경험률, 고객의 대금지급조건에 따른 연체기간을 기준으로 대손추산율을 개별적용하여 산출, 거래 규모 및 신용도 평가와 현재의 경제상황을 고려하여 설정하고 있습니다. 매출채권이 회수 불가능한 경우, 매출채권 금액은 총당금을 상대계정으로 감액하며, 이전 기간에 감액한 금액이 추후 회복된 경우는 판매비와관리비의 차감항목 또는 기타이익으로 하여 당기손익으로 인식하고 있습니다.

#### (7) 재고자산

재고자산은 원가와 순실현가능가치 중 작은 금액으로 표시하고 있습니다. 순실현가능가치는 정상적인 영업과정에서의 추정 판매가격에서 적용 가능한 변동 판매비용을차감한 금액입니다. 재고자산의 수량은 계속기록법과 정기적으로 실시하는 실지재고조사에 의하여 확정되며, 미착품은 개별법을 적용한 원가로, 그 외 재고자산은 총평균법을 적용하여 산정한 원가로 평가되고 있습니다. 또한, 재고자산의 시가가 취득원가보다 하락한 경우에는 시가(순실현가능가액)를 재무상태표가액으로 하고 있습니다.

당사는 주기적으로 재고자산평가총당금의 중요한 변동을 발생시킬 가능성이 있는 미래의 제품수요 등을 검토하여 과잉, 진부화 및 시장가치의 하락 등이 발생한 경우 재고자산평가총당금을 계상하고 있습니다. 당사는 재고자산평가손실을 매출원가로 처리하고 있습니다.

#### (8) 투자부동산

투자차익을 목적으로 보유하고 있는 부동산은 투자부동산으로 분류하고 있습니다. 투자부동산은 취득시 발생한 거래원가를 포함하여 최초 인식시점에 원가로 측정하며최초 인식 후에 원가에서 감가상각누계액과 손상차손누계액을 차감한 금액을 장부금액으로 표시하고 있습니다.

후속원가는 자산으로부터 발생하는 미래경제적효익이 유입될 가능성이 높으며, 그 원가를 신뢰성 있게 측정할 수 있는 경우에 한하여 자산의 장부금액에 포함하거나 적절한 경우 별도의 자산으로 인식하고 있으며, 후속지출에 의해 대체된 부분의 장부금액은 제거하고 있습니다. 한편, 일상적인 수선·유지와 관련하여 발생하는 원가는 발생시점에 당기손익으로 인식하고 있습니다.

투자부동산 중 토지에 대해서는 감가상각을 하지 않으며, 투자부동산의 감가상각방법, 잔존가치 및 내용연수는 매 보고기간말에 재검토하고 이를 변경하는 것이 적절하다고 판단되는 경우 회계추정의 변경으로 회계처리하고 있습니다.

(9) 유형자산

유형자산은 역사적 원가에서 감가상각누계액과 손상차손누계액을 차감하여 표시하고 있습니다. 역사적 원가는 자산의 취득에 직접적으로 관련된 지출을 포함합니다.

토지를 제외한 자산은 취득원가에서 잔존가치를 제외하고, 다음의 추정 경제적 내용연수에 걸쳐 정액법으로 상각됩니다.

계정과목	추정내용연수
건물	15년, 30년
건축물	15년
기계장치	6년, 10년
기타의유형자산	6년

유형자산의 감가상각방법과 잔존가치 및 경제적 내용연수는 매 회계연도 말에 재검토되고 필요한 경우 추정의 변경으로 회계처리 됩니다.

(10) 국고보조금

국고보조금은 보조금의 수취와 국고보조금에 부가된 조건의 준수에 대한 합리적인 확신이 있을 때 공정가치로 인식됩니다. 원가와 관련된 정부보조금은 이연하여 정부보조금의 교부 목적과 관련된 원가와 대응될 수 있는 기간에 손익계산서에 인식하고 있습니다. 유형자산과 관련된 국고보조금은 자산의 장부금액을 결정할 때 차감하여 표시하고 있으며, 관련 자산의 내용연수에 걸쳐 감가상각비를 감소시키는 방식으로 회계처리하고 있습니다.

(11) 차입원가

적격자산을 취득 또는 건설하는데 발생한 차입원가는 해당 자산을 의도된 용도로 사용할 수 있도록 준비하는 기간 동안 자본화되고, 적격자산을 취득하기 위한 특정목적차입금의 일시적 운용에서 발생한 투자수익은 당 회계기간 동안의 자본화 가능 차입원가에서 차감됩니다. 기타 차입원가는 발생 기간에 비용으로 인식됩니다.

(12) 무형자산

무형자산은 역사적 원가로 최초 인식되고, 원가에서 상각누계액과 손상차손누계액을 차감한 금액으로 표시됩니다. 내부적으로 창출한 무형자산인 개발비는 기술적 실현가능성, 미래 경제적 효익 등을 포함한 자산 인식요건이 충족된 시점 이후에 발생한 지출 금액의 합계입니다.

회원권은 이용 가능한 기간에 대하여 예측가능한 제한이 없으므로 내용연수가 한정되지 않아 상각되지 않습니다. 한정된 내용연수를 가지는 다음의 무형자산은 추정 내용연수 동안 정액법으로 상각

됩니다.

계정과목	추정내용연수
산업재산권	10년
개발비	3년
기타의무형자산	6년

### (13) 비금융자산의 손상

비한정 내용연수를 가진 무형자산은 매년 손상검사를 수행하고 있습니다. 상각하는 자산에 대해서는 매 보고기간말에 자산손상을 시사하는 징후가 있는지 검토하고, 만약 그러한 징후가 있다면 손상검사를 수행하고 있습니다. 손상차손은 회수가능액(사용가치 또는 처분부대원가를 차감한 순공정가치 중 높은 금액)을 초과하는 장부금액만큼 인식되며, 비금융자산에 대한 손상차손은 매 보고기간말에 환입가능성이 검토됩니다.

### (14) 금융부채

#### 1) 최초 인식과 측정

금융부채는 최초 인식 시점에 당기손익-공정가치 측정 금융부채, 대출과 차입, 미지급금 또는 효과적인 위험회피 수단으로 지정된 파생상품으로 적절하게 분류됩니다.

모든 금융부채는 최초에 공정가치로 인식되고, 대여금, 차입금 및 미지급금의 경우에는 직접 관련된 거래원가를 차감합니다.

모든 금융부채는 후속적으로 유효이자율법을 사용하여 상각후원가로 측정하거나 당기손익-공정가치로 측정합니다. 그러나 금융자산의 양도가 제거요건을 충족하지 못하거나 지속적 관여 접근법이 적용되는 경우에 발생하는 금융부채와 발행한 금융보증계약은 아래에 기술하고 있는 특정한 회계정책에 따라 측정됩니다.

#### 2) 후속 측정

금융부채의 측정은 아래에서 언급된 분류에 따릅니다.

##### ① 당기손익-공정가치 측정 금융부채

당기손익-공정가치 측정 금융부채는 단기매매금융부채와 최초 인식 시점에 당기손익-공정가치로 측정하도록 지정된 금융부채를 포함합니다.

금융부채가 단기간 내에 재매입되는 경우에는 단기매매항목으로 분류됩니다. 이 범주는 또한 기업 회계기준서 제1109호에서 정의된 위험회피관계에 있는 위험회피수단으로 지정되지 않은 파생상품을 포함합니다. 또한 분리된 내재파생상품은 위험회피에 효과적인 수단으로 지정되지 않았다면 단기매매항목으로 분류됩니다.

단기매매항목인 금융부채에서 발생하는 손익은 당기손익으로 인식됩니다.

그러나 금융부채를 당기손익-공정가치측정 항목으로 지정하는 경우에 부채의 신용위험 변동으로 인한 금융부채의 공정가치 변동금액은 부채의 신용위험 변동효과를 기타포괄손익으로 인식하는 것이 당기손익에 회계불일치를 일으키거나 확대하는 것이 아니라면 기타포괄손익으로 인식합니다. 부채의 나머지 공정가치 변동은 당기손익으로 인식합니다. 기타포괄손익으로 인식된 금융부채의 신용위험으로 인한 공정가치 변동은 후속적으로 당기손익으로 재분류되지 않으며, 대신 금융부채가 제거될 때 이익잉여금으로 대체됩니다.

당기손익-공정가치측정항목으로 지정된 금융보증계약에서 발생한 손익은 당기손익으로 인식합니다

## ② 상각후원가측정금융부채

금융부채는 사업결합에서 취득자의 조건부대がい거나 단기매매항목이거나 최초 인식시 당기손익인식항목으로 지정할 경우에 해당하지 않는 경우 후속적으로 유효이자율법을 사용하여 상각후원가로 측정됩니다.

유효이자율법은 금융부채의 상각후원가를 계산하고 관련 기간에 걸쳐 이자비용을 배분하는 방법입니다. 유효이자율은 금융부채의 기대존속기간이나 (적절하다면) 더 짧은 기간에 지급하거나 수취하는 수수료와 포인트(유효이자율의 주요 구성요소임), 거래원가 및 기타 할증액 또는 할인액을 포함하여 예상되는 미래현금지급액의 현재가치를 금융부채의 상각후원가와 정확히 일치시키는 이자율입니다.

## ③ 금융보증부채

금융보증계약은 채무상품의 최초 계약조건이나 변경된 계약조건에 따라 지급기일에 특정 채무자가 지급하지 못하여 보유자가 입은 손실을 보상하기 위해 발행자가 특정금액을 지급하여야 하는 계약입니다.

금융보증부채는 공정가치로 최초 측정하며, 당기손익인식항목으로 지정되거나 자산의 양도로 인해 발생한 것이 아니라면 다음 중 큰 금액으로 후속측정하여야 합니다.

- 기업회계기준서 제1109호에 따라 산정한 손실총당금
- 최초 인식금액에서 기업회계기준서 제1115호에 따라 인식한 이익누계액을 차감한 금액

## 3) 금융부채의 제거

금융부채는 지급 의무의 이행, 취소, 또는 만료된 경우에 제거됩니다. 기존 금융부채가 대여자는 동일하지만 조건이 실질적으로 다른 금융부채에 의해 교환되거나, 기존 부채의 조건이 실질적으로 변경된 경우에, 이러한 교환이나 변경은 최초의 부채를 제거하고 새로운 부채를 인식하게 합니다. 각 장부금액의 차이는 당기손익으로 인식합니다.

## 4) 금융상품의 상계

금융자산과 금융부채는 인식한 자산과 부채에 대해 법적으로 집행 가능한 상계 권리를 현재 가지고 있거나, 차액으로 결제하거나 자산을 실현하는 동시에 부채를 결제할의도가 있는 경우에 재무상태표에서 상계하여 순액으로 표시됩니다.

당기손익-공정가치 항목으로 지정된 금융부채는 기업회계기준서 제1109호의 기준을 충족하는 경우

에 최초 인식 시점에만 지정됩니다.

#### (15) 매입채무

매입채무는 정상적인 영업과정에서 공급자로부터 취득한 재고자산 및 제공받은 용역과 관련하여 지급할 의무가 있는 금액입니다. 매입채무의 지급이 1년 이내에 예상되는 경우 유동부채로 분류하고, 그렇지 아니한 경우 비유동부채로 분류합니다.

#### (16) 차입금

차입금은 최초에 거래비용을 차감한 순공정가액으로 인식하며, 후속적으로 상각후원가로 표시하고 있습니다. 거래비용 차감 후 수취한 금액과 상환금액의 차이는 유효이자율법으로 상각하여 차입기간 동안 손익계산서에 인식하고 있습니다. 차입금은 당사가 보고기간말 이후 12개월 이상 결제를 이연할 수 있는 무조건적인 권리를 가지고 있지 않는 한 유동부채로 분류하고 있습니다.

#### (17) 퇴직급여부채

퇴직급여제도와 관련하여 재무상태표에 계상된 부채는 보고기간말일 현재 퇴직급여채무의 현재가치에 사외적립자산의 공정가치를 차감하고 미인식과거근무원가를 조정한 금액입니다. 퇴직급여부채는 매년 독립된 보험계리법인에 의해 예측단위적립방식에 따라 산정됩니다. 퇴직급여부채의 현재가치는 급여가 지급될 통화로 표시하고 관련 퇴직급여채무의 지급시점과 만기가 유사한 당사채의 이자율로 기대미래현금유출액을 할인하여 산정하고 있습니다.

보험수리적가정의 변경 및 보험수리적 가정과 실제로 발생한 결과의 차이로 인해 발생하는 보험수리적손익은 발생한 기간의 포괄손익계산서에 기타포괄손익으로 인식하고 있으며, 기타포괄손익으로 인식한 보험수리적손익은 즉시 이익잉여금으로 인식하고 그 후의 기간에 당기손익으로 재분류하지 않습니다. 과거근무원가는 즉시 손익에 반영하고 있습니다. 다만, 퇴직연금제도의 변경이 일정기간(가득기간) 동안 근무를 계속하는 것을 전제로 하는 경우에 과거근무원가는 가득기간 동안 정액법으로 비용으로 인식하고 있습니다.

#### (18) 총당부채

과거사건의 결과로 현재의 법적의무나 의제의무가 존재하고, 그 의무를 이행하기 위한 자원의 유출가능성이 높으며, 당해 금액의 신뢰성 있는 추정이 가능한 경우 총당부채를 인식하고 있으며, 미래영업손실에 대하여는 총당부채를 인식하지 않습니다.

#### (19) 파생상품

파생상품은 파생상품계약 체결시점에 공정가치로 최초 인식하며 이후 매 보고기간말에 공정가치로 재측정됩니다. 파생상품의 공정가치 변동은 해당 파생상품이 위험회피수단으로 지정되었는지 여부 및 위험회피대상의 성격에 따라 다르게 회계처리됩니다. 당사는 파생상품 계약을 위험회피목적으로 체결하고 있으며, 그 중 일부 파생상품에 대하여 다음과 같은 위험회피관계의 위험회피수단으로 지정하고 있습니다.

- 인식된 자산이나 부채 또는 발생가능성이 매우 높은 예상거래의 현금흐름 변동에 대한 위험회피(현금흐름 위험회피)

당사는 위험회피의 개시시점에 위험회피수단이 위험회피대상의 현금흐름의 변동을 상쇄할 것으로 기대되는지를 포함하여 위험회피수단과 위험회피대상의 경제적 관계를 문서화합니다.

위험회피 목적을 위해 사용된 파생금융상품의 공정가치와 현금흐름위험회피 항목 누계액의 변동내역은 주석 18. 에 공시되었습니다.

위험회피수단인 파생상품의 전체 공정가치는 위험회피대상의 잔여 만기가 12개월보다 길 경우 비유동자산이나 부채로 분류되고, 12개월 이하인 경우 유동자산이나 유동부채로 분류됩니다. 위험회피수단으로 지정되지 않은 파생상품부채는 결제일에 따라 유동과 비유동으로 구분되고, 파생상품자산은 예상만기에 따라 유동과 비유동으로 구분됩니다.

현금흐름위험회피수단으로 지정된 파생상품의 공정가치 변동 중 위험회피에 효과적인 부분은 위험회피 개시 이후 위험회피대상항목의 공정가치(현재가치) 변동 누계액 (위험회피대상 미래예상현금흐름의 변동 누계액의 현재가치)을 한도로 현금흐름위험회피 항목으로 자본에 인식됩니다. 비효과적인 부분은 '금융수익 또는 금융비용'으로인식됩니다.

자본에 누적된 금액은 위험회피대상항목이 당기손익에 영향을 미치는 기간에 다음과같이 당기손익으로 재분류됩니다.

- 외화차입금의 위험회피를 위한 통화스왑의 가치변동 중 위험회피에 효과적인 부분에 대한 손익은 위험회피대상인 차입금의 만기가 도래되는 기간에 '금융수익(비용)'으로 당기손익에 계상됩니다.

위험회피수단이 소멸, 매각, 종료, 행사된 경우 또는 위험회피관계가 적용조건을 충족하지 않는 경우, 현금흐름위험회피 항목 누계액은 예상거래가 발생할 때까지 현금흐름위험회피 항목에 남겨둡니다. 예상거래가 더이상 발생할 것으로 예상되지 않는 경우에 현금흐름위험회피 항목 누계액과 위험회피 관련 이연원가는 당기손익으로 즉시 재분류됩니다.

## (20) 자본금

당사가 당사의 보통주를 취득하는 경우, 직접거래원가를 포함하는 지급 대가는 그 보통주가 소각되거나 재발행 될 때까지 당사의 자본에서 차감하여 표시하고 있습니다. 이러한 자기주식이 재발행되는 경우, 수취한 대가는 당사의 주주에게 귀속되는 자본에 포함하고 있습니다.

## (21) 수익인식

당사는 2018년 1월 1일부터 기준서 제1115호 '고객과의 계약에서 생기는 수익'을 적용하였습니다. 제1115호에 따르면 모든 유형의 계약에 5단계 수익인식모형(① 계약 식별 → ② 수행의무 식별 → ③ 거래가격 산정 → ④ 거래가격을 수행의무에 배분 → ⑤ 수행의무 이행 시 수익 인식)을 적용하여 수익을 인식합니다.

### 1) 수행의무의 식별

당사는 Incoterms Group C 조건(무역조건 CIF 등)에 따라 다양한 제품 및 상품을 수출하고 있습니다. 고객에게 통제가 이전된 이후 매도인이 운송서비스를 제공하므로 해당 운송서비스(보험 포함)를 별도의 수행의무로 인식합니다.

## 2) 변동대가

당사는 받을 권리를 갖게 될 대가를 더 잘 예측할 것으로 예상하는 기댓값 방법을 사용하여 변동 대가를 추정하고, 반품기한이 경과할 때 이미 인식한 누적 수익금액 중 유의적인 부분을 되돌리지 않을 가능성이 매우 높은 금액까지만 변동대가를 거래가격에 포함하여 수익을 인식합니다. 기업이 받았거나 받을 대가 중에서 권리를 갖게 될 것으로 예상하지 않는 금액은 환불부채로 인식하고, 고객이 반품 권리를 행사할 때 고객으로부터 제품을 회수할 권리를 가지므로 그 자산을 환불자산으로 인식하고 해당 금액만큼 매출원가를 조정합니다. 제품을 회수할 권리는 제품의 과거 장부금액에서 제품을 회수하는데 드는 원가를 차감하여 측정합니다.

## 3) 거래가격의 배분

당사는 하나의 계약에서 식별된 여러 수행의무에 상대적 개별 판매가격을 기초로 거래가격을 배분합니다. 각 수행의무의 개별 판매가격을 추정하기 위하여 '시장평가 조정 접근법' 등을 사용합니다.

### (22) 법인세비용 및 이연법인세

법인세비용은 당기법인세와 이연법인세로 구성됩니다. 법인세는 기타포괄손익이나 자본에 직접 인식된 항목과 관련된 금액은 해당 항목에서 직접 인식하며, 이를 제외하고는 당기손익으로 인식됩니다. 법인세비용은 보고기간말 현재 제정되었거나 실질적으로 제정된 세법에 기초하여 측정됩니다.

이연법인세는 자산과 부채의 장부금액과 세무기준액의 차이로 정의되는 일시적 차이에 대하여 장부금액을 회수하거나 결제할 때의 예상 법인세효과로 인식됩니다. 다만, 사업결합 이외의 거래에서 자산·부채를 최초로 인식할 때 발생하는 이연법인세자산과 부채는 그 거래가 회계이익이나 과세소득에 영향을 미치지 않는다면 인식되지 않습니다.

이연법인세자산은 차감할 일시적차이가 사용될 수 있는 미래 과세소득의 발생가능성이 높은 경우에 인식됩니다.

종속기업, 관계기업 및 공동기업 투자지분과 관련된 가산할 일시적차이에 대하여 소멸시점을 통제할 수 있고 예측가능한 미래에 일시적차이가 소멸하지 않을 가능성이 높은 경우를 제외하고 이연법인세부채를 인식하고 있습니다. 또한 이러한 자산으로부터 발생하는 차감할 일시적차이에 대하여 일시적차이가 예측가능한 미래에 소멸할가능성이 높고 일시적차이가 사용될 수 있는 과세소득이 발생할 가능성이 높은 경우에만 이연법인세자산을 인식하고 있습니다.

이연법인세자산과 부채는 당기법인세자산과 당기법인세부채를 상계할 수 있는 법적으로 집행가능한 권리를 당사가 보유하고, 이연법인세자산과 부채가 동일한 과세당국에 의해서 부과되는 법인세와 관련이 있으면서 순액으로 결제할 의도가 있는 경우에 상계됩니다.

## 3. 중요한 회계추정 및 가정

당사는 미래에 대하여 추정 및 가정을 하고 있습니다. 추정 및 가정은 지속적으로 평가되며, 과거 경험과 현재의 상황에서 합리적으로 예측가능한 미래의 사건과 같은 다른 요소들을 고려하여 이루어집니다. 이러한 회계추정은 실제 결과와 다를 수도 있습니다.

당사의 자산 및 부채 장부금액의 조정에 영향을 미칠 수 있는 유의적 위험에 대한 추정 및 가정은 다

음과 같습니다.

#### (1) 매출채권과 대여금 및 기타수취채권에 대한 대손충당금 설정

매출채권과 대여금 및 기타수취채권에 대한 손상차손금액을 산정하기 위해 현재 채권의 연령, 과거 대손경험 및 기타 경제·산업환경요인들을 고려하여 대손발생액을 추정하고 있습니다.

#### (2) 금융상품의 공정가치 측정

매도가능금융자산 등은 최초인식 이후 공정가치로 측정하며, 공정가치 변동에 따른 평가손익을 당기손익 또는 기타포괄손익누계액으로 반영하고 있습니다. 공정가치 측정시 활성시장에서 공시되는 시장가격이 있는 경우에는 그 시장가격을 공정가치로 적용하나, 그러한 시장가격이 없는 경우에는 미래기대현금흐름과 할인율에 대한 경영진의 판단을 요구하는 평가기법을 이용하여 공정가치를 추정하고 있습니다.

#### (3) 비금융자산의 손상

당사는 매 보고기간 종료일에 모든 비금융자산에 대하여 손상징후의 존재여부를 평가합니다. 비한정내용연수의 무형자산에 대해서는 매년 또는 손상징후가 있는 경우에 손상검사를 수행합니다. 기타 비금융자산에 대해서는 장부금액이 회수가능하지 않을 것이라는 징후가 있을 때 손상검사를 수행합니다. 사용가치를 계산하기 위하여 경영자는 해당 자산이나 현금창출단위로부터 발생하는 미래기대현금흐름을 추정하고 동 미래기대현금흐름의 현재가치를 계산하기 위한 적절한 할인율을 선택하고 있습니다.

#### (4) 확정급여형 퇴직급여제도

확정급여형 퇴직급여제도의 원가는 보험수리적 평가방법을 이용하여 결정하고 이러한 보험수리적 평가방법의 적용을 위해서 할인율, 기대임금상승률, 사외적립자산의기대수익률 등에 대한 가정을 세우는 것이 필요합니다. 퇴직급여제도는 장기간이라는 성격으로 인해 이러한 추정에 중요한 불확실성을 포함하고 있습니다.

#### (5) 법인세 및 이연법인세

당사의 과세소득에 대한 법인세는 세법 및 과세당국의 결정을 적용하여 산정되므로 최종 세효과를 산정하는 데 불확실성이 존재합니다.

당사는 이연법인세 측정 시 미래 예상 과세소득에 적용되는 예상평균세율을 추정하고 있으며, 이연법인세의 실현가능성 판단 시에는 예상되는 차감할 일시적차이, 예상과세소득, 이월세액공제의 사용가능성 등을 추정하고 있습니다.

#### (6) 리스

리스기간을 산정할 때에 경영진은 연장선택권을 행사하거나 종료선택권을 행사하지 않을 경제적 유인이 생기게 하는 관련되는 사실 및 상황을 모두 고려합니다. 연장선택권의 대상 기간(또는 종료선택권의 대상 기간)은 리스이용자가 연장선택권을 행사할 것(또는 행사하지 않을 것)이 상당히 확실

한 경우에만 리스기간에 포함됩니다.

선택권이 실제로 행사되거나(행사되지 않거나) 당사가 선택권을 행사할(행사하지 않을) 의무를 부담하게 되는 경우에 리스기간을 다시 평가합니다. 리스이용자가 통제할수 있는 범위에 있고 리스기간을 산정할 때에 영향을 미치는 유의적인 사건이 일어나거나 상황에 유의적인 변화가 있을 때에만 당사는 연장선택권을 행사할 것(또는 행사하지 않을 것)이 상당히 확실한지의 판단을 변경합니다.

#### 4. 현금및현금성자산

현금및현금성자산 공시

당기 (단위 : 천원)

	공시금액
보유현금	14,652
예금잔액	21,498,072
현금및현금성자산 합계	21,512,724

전기 (단위 : 천원)

	공시금액
보유현금	17,088
예금잔액	18,451,193
현금및현금성자산 합계	18,468,281

#### 5. 사용이 제한된 금융상품

사용이 제한된 금융자산

당기 (단위 : 천원)

	장기금융상품	상각후원가로 측정하는 금융자산, 범주	기타금융자산	금융자산, 범주 합계
사용이 제한된 금융자산	2,000	476,000	1,000,000	1,478,000
사용이 제한된 금융자산에 대한 설명	종류 : 별도예금 예입처 : 우리은행 제한사유 : 당좌개설보증금	종류 : 후순위채권 예입처 : 신보 2024제26차유동화 전문유한회사 제한사유 : 근질권 설정	종류 : 차입금 담보 설정 예입처 : 신한은행 제한사유 : 차입금 담보설정	

전기 (단위 : 천원)

	장기금융상품	상각후원가로 측정하는 금융자산, 범주	기타금융자산	금융자산, 범주 합계
사용이 제한된 금융자산	2,000	476,000	0	478,000



금융자산의 범주별 공시, 합계

당기

(단위 : 천원)

	당기손익인식금융 자산	기타포괄손익-공정 가치로 측정하는 금융자산, 범주	상각후원가로 측정하는 금융자산, 범주	금융자산, 범주 합계
금융자산	5,372,762	1,173,095	63,592,030	70,137,887
금융자산, 공정가치	5,372,762	1,173,095	63,592,030	70,137,887

전기

(단위 : 천원)

	당기손익인식금융 자산	기타포괄손익-공정 가치로 측정하는 금융자산, 범주	상각후원가로 측정하는 금융자산, 범주	금융자산, 범주 합계
금융자산	3,250,339	1,100,909	61,829,840	66,181,088
금융자산, 공정가치	3,250,339	1,100,909	61,829,840	66,181,088

금융자산에 해당하지 않는 금액에 대한 공시

당기

(단위 : 백만원)

		공시금액
미수금		3,792
미수금	금융자산에 해당하지 않는 미수금	111
기타유동자산		2,119
기타유동자산	선급비용	331
	선납세금	1,723

전기

(단위 : 백만원)

		공시금액
미수금		2,471
미수금	금융자산에 해당하지 않는 미수금	193
기타유동자산		2,102
기타유동자산	선급비용	203
	선납세금	1,840

장기금융상품에 대한 기술

당기 : 장기금융상품 666백만원은 저축보험 664백만원, 당좌개설보증금 2백만원 입니다.

전기 : 장기금융상품 583백만원은 저축보험 581백만원, 당좌개설보증금 2백만원 입니다.

비유동 상각후원가 측정 금융자산에 대한 기술

P-CBO 사채의 발행 계약조건에 따라 매입한 후순위 유동화증권은 신보2024제26차유동화 전문 유한회사가 근질권을 설정하고 있습니다(주석5 참조).

담보로 제공된 기타비유동자산에 대한 공시

(단위 : 백만원)

	신한은행
담보설정금액	7,000

금융부채의 범주별 공시

당기

(단위 : 천원)

금융부채, 범주		상각후원가로 측정하는 금융부채, 범주																	
금융부채, 종류		금융부채, 종류																	
	매입채무	기타 미지급금	단기차입금	리스 부채	기타금융부채	유동성장기부채	장기 차입금	보증금부채	파생상품 금융부채	매입채무	기타 미지급금	단기차입금	리스 부채	기타금융부채	유동성장기부채	장기 차입금	보증금부채	파생상품 금융부채	
금융부채	0	0	0	0	0	0	0	0	0	39,912,047	4,952,176	57,500,000	23,696,665	4,481,103	45,494,463	12,125,356	3,900,910	0	
금융부채, 공정 가치	0	0	0	0	0	0	0	0	0	39,912,047	4,952,176	57,500,000	23,696,665	4,481,103	45,494,463	12,125,356	3,900,910	0	

전기

(단위 : 천원)

금융부채, 범주		상각후원가로 측정하는 금융부채, 범주																	
금융부채, 종류		금융부채, 종류																	
	매입채무	기타 미지급금	단기차입금	리스 부채	기타금융부채	유동성장기부채	장기 차입금	보증금부채	파생상품 금융부채	매입채무	기타 미지급금	단기차입금	리스 부채	기타금융부채	유동성장기부채	장기 차입금	보증금부채	파생상품 금융부채	
금융부채	0	0	0	0	0	0	0	0	0	50,069,718	4,559,922	48,500,000	16,594,454	4,298,481	45,710,500	19,514,047	3,873,910	0	
금융부채, 공정 가치	0	0	0	0	0	0	0	0	0	50,069,718	4,559,922	48,500,000	16,594,454	4,298,481	45,710,500	19,514,047	3,873,910	0	

금융부채의 범주별 공시, 합계

당기

(단위 : 천원)

	당기손익인식금융부채	상각후원가로 측정하는 금융부채, 범주	금융부채, 범주 합계
금융부채	0	192,062,720	192,062,720
금융부채, 공정가치	0	192,062,720	192,062,720

전기

(단위 : 천원)

	당기손익인식금융부채	상각후원가로 측정하는 금융부채, 범주	금융부채, 범주 합계
금융부채	0	193,121,032	193,121,032
금융부채, 공정가치	0	193,121,032	193,121,032

유동성장기부채에 대한 공시

당기

(단위 : 백만원)

		공시금액
비유동차입금(사채 포함)의 유동성 대체 부분		45,494
비유동차입금(사채 포함)의 유동성 대체 부분	장기차입금 유동성대체	31,508
	무보증사채	13,986

전기

(단위 : 백만원)

		공시금액
비유동차입금(사채 포함)의 유동성 대체 부분		45,710
비유동차입금(사채 포함)의 유동성 대체 부분	장기차입금 유동성대체	45,710
	무보증사채	

금융부채에 해당하지 않는 금액에 대한 공시

당기

(단위 : 백만원)

		공시금액
장기미지급금		2,453
장기미지급금	금융부채에 해당하지 않는 장기미지급금	2,314

전기

(단위 : 백만원)

		공시금액
장기미지급금		2,374
장기미지급금	금융부채에 해당하지 않는 장기미지급금	2,345

공정가치 서열체계에 대한 공시

(단위 : 천원)

	수준 1	수준 2	수준 3
공정가치측정 분류내의 공정가치 서열체계의 수준에 대한 기술	동일한 자산이나 부채에 대한 활성시장의 공시가격	직접적으로 또는 간접적으로 관측가능한, 자산이나 부채에 대한 투입변수	관측가능한 시장자료에 기초하지 않은, 자산이나 부채에 대한 투입변수

금융상품의 수준별 공정가치 측정에 대한 공시

당기

(단위 : 천원)

측정 방법																							
공정가치																							
자산과 부채																							
공정자산, 범주												공정부채, 범주											
당기손익인식금융자산				기타포괄손익-공정가치로 측정하는 금융자산, 범주				파생상품자산				단기금융상품				장기금융상품				파생상품부채			
공정가치 서열체계의 모든 수준			공정가치	공정가치 서열체계의 모든 수준			공정가치	공정가치 서열체계의 모든 수준			공정가치	공정가치 서열체계의 모든 수준			공정가치	공정가치 서열체계의 모든 수준			공정가치	공정가치 서열체계의 모든 수준			공정가치
수준 1	수준 2	수준 3		수준 1	수준 2	수준 3		수준 1	수준 2	수준 3		수준 1	수준 2	수준 3		수준 1	수준 2	수준 3		수준 1	수준 2	수준 3	



	당기손익인식금융 자산	위험회피목적파생 상품자산	단기금융상품	장기금융상품	위험회피목적파생 상품부채
	공정가치 서열체계의 모든 수준				
	수준 2				
금융자산	0	0		581,341	0
가치평가방법	시장가치법	현재가치할인법 (DCF)		현재가치법	현재가치할인법 (DCF)
수준2 투입변수	주가 등	환율 및 스왑금리		납입보험료, 할인율 등	환율 및 스왑금리

자산의 공정가치측정에 사용된 관측가능하지 않은 투입변수에 대한 공시

(단위 : 천원)

	금융자산, 범주					
	기타포괄손익으로 인식하는 금융자산					
	엘앤에스벤처캐피탈(주)		(주)채널에이		(주)매일방송	
	평가방법					
	순자산가치	유사상장회사비교 법	순자산가치	유사상장회사비교 법	순자산가치	유사상장회사비교 법
	서열체계의 모든 수준					
	수준 3					
금융자산, 공정가 치	560,640			181,520		430,935
공정가치측정에 사 용된 투입변수에 대한 기술, 자산	자산 부채 공정가 치 : 장부가 준용 주당 순자산가치 (원) : 9344			PBR : 0.88		PBR : 0.88

수준 3에 해당하는 금융상품의 변동내역에 대한 공시

당기

(단위 : 천원)

	공시금액
기초	1,100,909
매입	0
매도	0
세전기타포괄손익	72,186
기말	1,173,095

전기

(단위 : 천원)

	공시금액
기초	1,087,995
매입	0
매도	0

세전기타포괄손익	12,914
기말	1,100,909

금융상품의 범주별 손익의 공시

당기

(단위 : 천원)

	자산과 부채					자산과 부채 합계
	금융자산, 범주			금융부채, 범주		
	당기손익인식금융 자산	기타포괄손익-공정가치로 측정하는 금융자산, 범주	상각후원가로 측정하는 금융자산, 범주	당기손익인식금융 부채	상각후원가로 측정하는 금융부채, 범주	
이자수익	2,060	0	168,983	0	0	171,043
배당금수익	56,575	0	0	0	0	56,575
외환차익	0	0	1,550,401	0	828,615	2,379,016
외화환산이익	0	0	31,163	0	1,181,554	1,212,717
당기손익 공정가치 측정 금융자산 처분이익	0	0	0	0	0	0
당기손익 공정가치 측정 금융자산 평가이익	2,127,971	0	0	0	0	2,127,971
대손상각비	0	0	340,439	0	0	340,439
기타의대손상각비	0	0	(57,711)	0	0	(57,711)
이자비용	0	0	0	0	(6,159,426)	(6,159,426)
외환차손	0	0	(2,440,857)	0	(793,704)	(3,234,561)
외화환산손실	0	0	(470,090)	0	(10,900)	(480,990)
당기손익인식금융 자산평가손실	0	0	0	0	0	0

전기

(단위 : 천원)

	자산과 부채					자산과 부채 합계
	금융자산, 범주			금융부채, 범주		
	당기손익인식금융 자산	기타포괄손익-공정가치로 측정하는 금융자산, 범주	상각후원가로 측정하는 금융자산, 범주	당기손익인식금융 부채	상각후원가로 측정하는 금융부채, 범주	
이자수익	2,877	0	330,191	0	0	333,068
배당금수익	42,169	0	0	0	0	42,169
외환차익	0	0	3,387,302	0	1,895,871	5,283,173
외화환산이익	0	0	1,187,425	0	0	1,187,425
당기손익 공정가치 측정 금융자산 처분이익	25,601	0	0	0	0	25,601
당기손익 공정가치 측정 금융자산 평가이익	15,338	0	0	0	0	15,338
대손상각비	0	0	(915,312)	0	0	(915,312)

기타의대손상각비	0	0	1,587	0	0	1,587
이자비용	0	0	0	0	(6,713,060)	(6,713,060)
외환차손	0	0	(939,237)	0	(1,214,972)	(2,154,209)
외화환산손실	0	0	(47)	0	(1,972,943)	(1,972,990)
당기손익인식금융 자산평가손실	(490,884)	0	0	0	0	(490,884)

## 7. 매출채권 및 미수금

매출채권 및 기타채권의 공시

당기

(단위 : 천원)

	총장부금액	손상차손누계액	장부금액 합계
매출채권	36,822,474	(1,144,780)	35,677,695
미수금	3,861,472	(69,917)	3,791,556

전기

(단위 : 천원)

	총장부금액	손상차손누계액	장부금액 합계
매출채권	40,781,013	(1,485,219)	39,295,794
미수금	2,483,103	(12,206)	2,470,897

매출채권 및 기타채권 손실충당금과 총장부금액의 변동에 대한 공시

당기

(단위 : 천원)

	금융상품	
	매출채권	미수금
	장부금액	
	손상차손누계액	
기초금융자산	(1,485,219)	(12,206)
기대신용손실전(환)입	340,439	(57,711)
제각을 통한 감소	0	0
기말금융자산	(1,144,780)	(69,917)

전기

(단위 : 천원)

	금융상품	
	매출채권	미수금
	장부금액	
	손상차손누계액	
기초금융자산	(569,907)	(13,793)
기대신용손실전(환)입	(915,312)	1,587
제각을 통한 감소	0	0
기말금융자산	(1,485,219)	(12,206)

연체되거나 손상된 매출채권 및 기타채권에 대한 공시

당기

(단위 : 천원)

금융상품의 신용손상	금융상품의 신용
------------	----------

신용이 손상되지 않은 금융상품													손상 합계
장부금액													
총장부금액						손상지순누계액							
연재상태						연재상태							
현재	3개월 이내	3개월 초과 6개월 이내	6개월 초과 1년 이내	1년 초과	연재상태 합계	현재	3개월 이내	3개월 초과 6개월 이내	6개월 초과 1년 이내	1년 초과	연재상태 합계		
매출채권 및 기타 유동채권	34,097,053	5,023,364	504,971	0	1,058,558	40,683,946	0	(74,905)	(81,234)	0	(1,058,558)	(1,214,697)	39,469,249

전기

(단위 : 천원)

금융상품의 신용손상													금융상품의 신용 손상 합계
신용이 손상되지 않은 금융상품													
총장부금액						손상지순누계액							
연재상태						연재상태							
현재	3개월 이내	3개월 초과 6개월 이내	6개월 초과 1년 이내	1년 초과	연재상태 합계	현재	3개월 이내	3개월 초과 6개월 이내	6개월 초과 1년 이내	1년 초과	연재상태 합계		
매출채권 및 기타 유동채권	38,629,295	2,929,703	172,953	149,560	1,382,605	43,264,116	0	(39,708)	(27,588)	(47,524)	(1,382,605)	(1,497,425)	41,766,691

### 대손충당금의 설정에 대한 기술

당사는 과거의 대손경험율을 토대로 추산한 대손예상액을 대손충당금으로 설정하고 있습니다.

## 8. 상각후원가측정금융자산 및 공정가치측정금융자산

### 공정가치 측정 금융자산에 대한 공시

당기

(단위 : 천원)

	금융자산, 분류		
	상각후원가로 측정하는 금융자산, 분류	공정가치로 측정하는 금융자산	
		수익증권	지분증권 비상장 주식
금융자산	476,000	4,708,461	1,173,095
금융자산, 공정가치	476,000	4,708,461	1,173,095

전기

(단위 : 천원)

	금융자산, 분류		
	상각후원가로 측정하는 금융자산, 분류	공정가치로 측정하는 금융자산	
		수익증권	지분증권 비상장 주식
금융자산	476,000	2,668,998	1,100,909
금융자산, 공정가치	476,000	2,668,998	1,100,909

### 비유동상각후원가로 측정하는 금융자산에 대한 기술

P-CBO 사채의 발행 계약조건에 따라 매입한 후순위 유동화증권은 신보2024제26차유동화 전문 유한회사가 근질권을 설정하고 있습니다(주석5,17 참조).

당기

(단위 : 천원)

금융자산, 분류												
공정가치로 측정하는 금융자산												
상각후원가로 측정하는 금융자산, 분류												
수익증권												
지분증권												
비상장 주식												
블렌드스벤체커피탈(주)												
(주)채널에이												
(주)매일방송												
(주)유비크마이크로												
측정 전체												
취득원가	공정가치	취득원가	공정가치	취득원가	공정가치	취득원가	공정가치	취득원가	공정가치	취득원가	공정가치	
금융자산	476,000	476,000	4,697,988	4,708,461	300,000	560,640	200,000	181,520	500,002	430,935	700,000	0
주식수						60,000		40,000		71,351		11,200
지분율						0.0216		0.0005		0.0013		0.0735

전기

(단위 : 천원)

금융자산, 분류												
공정가치로 측정하는 금융자산												
상각후원가로 측정하는 금융자산, 분류												
수익증권												
지분증권												
비상장 주식												
블렌드스벤체커피탈(주)												
(주)채널에이												
(주)매일방송												
(주)유비크마이크로												
측정 전체												
취득원가	공정가치	취득원가	공정가치	취득원가	공정가치	취득원가	공정가치	취득원가	공정가치	취득원가	공정가치	
금융자산	476,000	476,000	4,697,988	2,668,998	300,000	485,760	200,000	196,880	500,002	418,269	700,000	0
주식수												
지분율												

기타포괄손익 공정가치 측정 금융자산과 관련한 미실현보유손익의 변동내역에 대한 공시

당기

(단위 : 천원)

	공시금액
기초 잔액	79,817
세전기타포괄손익	72,186
법인세	(16,991)
기말 잔액	135,013

전기

(단위 : 천원)

	공시금액
기초 잔액	69,602
세전기타포괄손익	12,914
법인세	(2,699)
기말 잔액	79,817

9. 관계기업투자 및 종속기업투자

(1) 관계기업 투자

1) 보고기간 종료일 현재 관계기업의 현황은 다음과 같습니다.

(단위 : %)

회사명	소유지분율		소재지	주요 영업활동	재무제표일
	당기말	전기말			
MSTATOR	32.00	32.00	러시아	제조업	12월 31일
㈜아모그린텍 (*1)	3.88	3.88	한국	제조업	12월 31일

㈜아모라이프사이언스	23.09	23.09	한국	제조업	12월 31일
㈜아모센스 (*2)	18.81	18.92	한국	제조업	12월 31일

(\*1) ㈜아모그린텍은 소유지분율이 20% 미만이나 이사회 참여 등을 통해 유의적인 영향력을 행사할 수 있으므로 관계 기업으로 분류하였습니다.

㈜아모센스는 소유지분율이 20% 미만이나 임원교류 등을 통해 유의적인 영향력을 행사할 수 있으므로 관계기업으로 분류하였습니다.

(\*2) ㈜아모센스의 전환사채권자중 신한금융투자(주)가 전환사채권을 행사하여 당사 지분율이 감소 (18.92%→18.81%)하였습니다.

2) 당기말과 전기말 현재 관계기업의 장부금액 내역은 다음과 같습니다.

① 당기말

(단위: 천원)

회사명	기초	취득	처분	손상차손(환입)	기말
MSTATOR	229,984	-	-	-	229,984
㈜아모그린텍	2,767,546	-	-	-	2,767,546
㈜아모라이프사이언스 (*1)	2,430,781	-	-	(24,758)	2,455,539
㈜아모센스	23,109,100	-	-	-	23,109,100
합계	28,537,411	-	-	(24,758)	28,562,169

(\*1) ㈜아모라이프사이언스는 공정가액 평가시 증가한 회수가능금액인 24,758천원을 손상차손환입처리하였습니다.

(\*1) 현금흐름할인법으로 평가하였으며, 평가시 적용한 할인율은 13.50%이고 주요가정은 영구성장을 1% 등입니다.

② 전기말

(단위: 천원)

회사명	기초	취득	처분	손상차손(환입)	기말
MSTATOR	229,984	-	-	-	229,984
㈜아모그린텍	2,767,546	-	-	-	2,767,546
㈜아모라이프사이언스 (*1)	2,422,157	-	-	(8,624)	2,430,781
㈜아모센스	23,109,100	-	-	-	23,109,100
합계	28,528,787	-	-	(8,624)	28,537,411

(\*1) ㈜아모라이프사이언스는 공정가액 평가시 증가한 회수가능금액인 8,624천원을 손상차손환입처리하였습니다.

(\*1) 현금흐름할인법으로 평가하였으며, 평가시 적용한 할인율은 14.65%이고 주요가정은 영구성장을 1% 등입니다.

3) 당기와 전기의 관계기업의 요약재무정보는 다음과 같습니다.

① 당기

(단위: 천원)

회사명	구분	유동자산	비유동 자산	유동부채	비유동 부채	매출	영업손익	당기순손익	기타포괄손익	총포괄손익
MSTATOR(*1)	관계기업	8,972,186	10,843,447	3,854,198	2,772,877	13,874,158	3,042,259	3,492,427	-	3,492,427
㈜아모그린텍	관계기업	88,160,005	101,312,516	83,977,582	24,622,906	130,535,688	9,359,062	5,618,889	4,494,015	10,112,903
㈜아모라이프사이언스(*2)	관계기업	1,363,523	3,603,234	5,621,053	876,592	3,921,839	(744,103)	(1,452,545)	-	(1,452,545)
㈜아모센스	관계기업	82,909,979	54,219,224	64,260,470	29,620,595	122,140,313	5,321,549	497,101	(72,382)	424,719

- (\*1) 결산시차로 인하여 2024년 재무현황을 반영하였습니다.
- (\*2) 일반기업회계기준 적용 기업이므로 연결기업의 회계정책과 일치하도록 상환전환우선주의 부채 계상 등 재무제표를 적절히 수정하였습니다.

② 전기

(단위: 천원)

회사명	구분	유동자산	비유동 자산	유동부채	비유동 부채	매출	영업손익	전기 순손익	기타포괄손익	총포괄손익
MSTATOR(*1)	관계기업	7,446,883	6,014,140	4,164,164	2,296,897	11,677,677	3,191,682	3,100,986	-	3,100,986
㈜아모그린텍	관계기업	81,294,054	93,451,397	78,582,797	25,341,698	128,565,521	4,470,895	2,243,942	(195,905)	2,048,037
㈜아모라이프사이언스(*2)	관계기업	2,648,783	4,401,773	6,110,481	1,018,419	5,739,643	139,219	5,147,968	-	5,147,968
㈜아모센스	관계기업	73,804,558	49,991,940	52,015,928	30,372,207	134,155,018	7,163,114	1,739,247	(101,468)	1,637,779

- (\*1) 결산시차로 인하여 2023년 재무현황을 반영하였습니다.
- (\*2) 일반기업회계기준 적용 기업이므로 연결기업의 회계정책과 일치하도록 전환우선주의 부채 계상 등 재무제표를 적절히 수정하였습니다.

(2) 종속기업투자

1) 보고기간 종료일 현재 종속기업의 현황은 다음과 같습니다.

(단위: %)

회사명	소유지분율		소재지	주요 영업활동	재무제표일
	당기말	전기말			
산동아모텍전자(유)	100.00	100.00	중국	제조업	12월 31일
아모비나(유)	100.00	100.00	베트남	제조업	12월 31일
㈜아모에스넷 (*1)	-	100.00	한국	통신서비스	12월 31일
아모텍상해무역(유)	100.00	100.00	중국	상품판매	12월 31일

- (\*1) 당기 중 ㈜아모에스넷의 지분양도가 완료되었습니다.

2) 당기말과 전기말 현재 종속기업의 장부금액 내역은 다음과 같습니다.

① 당기말

(단위: 천원)

회사명	기초	취득	처분 등	손상차손(환입)	기말
산동아모텍전자(유)	19,964,709	-	-	-	19,964,709
아모비나(유)	52,367,119	4,476	-	-	52,371,595
㈜아모에스넷 (*1)	-	-	-	-	-
아모텍상해무역(유) (*2)	-	-	-	-	-
합계	72,331,828	4,476	-	-	72,336,304

- (\*1) 당기 중 ㈜아모에스넷의 지분양도가 완료되었습니다.
- (\*2) 2022년에 아모텍상해무역(유)에 투자한 종속기업투자 투자액 175,855천원을 종속기업투자손상차손으로 처리하였습니다.

② 전기말

(단위: 천원)

회사명	기초	취득	처분	손상차손(환입)	기말
산동아모텍전자(유) (*1)	24,674,335	-	4,709,626	-	19,964,709
아모비나(유) (*2)	48,662,603	3,704,516	-	-	52,367,119
㈜아모에스넷 (*3)	13,596,602	-	10,000,000	3,596,602	-
아모텍상해무역(유) (*4)	-	-	-	-	-
합계	86,933,540	3,704,516	14,709,626	3,596,602	72,331,828

- (\*1) 산동아모텍전자(유)은 4,709,626천원을 유상감자하였습니다.
- (\*2) 아모비나(유)의 취득금액 3,704,516천원은 현물출자로 인한 증가입니다.
- (\*3) ㈜아모에스넷의 지분양도가 결의되어 종속기업투자 잔액 중 10,000,000천원은 매각예정자산으로 분류하고 3,596,602천원은 종속기업투자손상차손으로 분류하였습니다(주석30, 40 참조).
- (\*4) 2022년에 아모텍상해무역(유)에 투자한 종속기업투자 투자액 175,855천원을 종속기업투자손상차손으로 처리하였습니다.

3) 당기와 전기의 종속기업의 요약재무정보는 다음과 같습니다.

① 당기

(단위: 천원)

회사명	구분	유동자산	비유동 자산	유동부채	비유동 부채	매출	영업손익	당기순손익	기타포괄 손익	총포괄손익
산동아모텍전자(유)	종속기업	20,757,677	14,073,579	10,994,949	-	55,276,965	1,318,695	925,314	439,870	1,365,184
아모텍상해무역(유)	종속기업	3,456,594	49,349	3,174,194	10,978	4,682,611	287,596	291,740	10,615	302,356
아모비나(유)	종속기업	18,272,341	28,751,630	5,524,419	-	36,796,760	(416,072)	388,132	(2,358,702)	(1,970,571)
㈜아모에스넷(*1)	종속기업	83,416	5,024,495	726,768	1,441,552	47,215	(610,486)	(630,577)	-	(630,577)

(\*1) 2025년 3월 31일에 지분을 매각하였으며, 지분매각일 이전까지의 정보를 표시하였습니다.

② 전기

(단위: 천원)

회사명	구분	유동자산	비유동 자산	유동부채	비유동 부채	매출	영업손익	전기순손익	기타포괄 손익	총포괄손익
산동아모텍전자(유)	종속기업	21,022,143	14,838,472	12,376,395	-	57,699,134	735,927	948,765	1,283,522	2,232,287
아모텍상해무역(유)	종속기업	2,282,444	49,216	2,309,947	3,298	2,134,141	163,461	123,486	(3,587)	119,899
아모비나(유)	종속기업	20,895,945	27,011,613	4,441,912	-	35,287,951	1,192,828	1,038,796	3,180,483	4,219,279
㈜아모에스넷(*1)	종속기업	94,538	5,354,527	67,245	1,811,652	151,898	(2,191,827)	(2,248,987)	-	(2,248,987)

(\*1) 2024년 9월 30일에 ㈜아모에스넷의 지분 100%를 매각하기로 이사회에서 결의하였습니다.

## 10. 재고자산

### 재고자산 세부내역

당기

(단위 : 천원)

	취득원가	재고자산 평가총당금	장부금액 합계
상품	131,482	(1,712)	129,770
제품	58,918,809	(28,993,811)	29,924,998
저장품	410,794	0	410,794
재공품	25,048,915	(11,117,270)	13,931,645
원재료	20,062,288	(4,914,921)	15,147,367
미착품	161,835	0	161,835
재고자산 합계	104,734,123	(45,027,714)	59,706,410

전기

(단위 : 천원)

	취득원가	재고자산 평가총당금	장부금액 합계
상품	48,099	(1,034)	47,065
제품	59,438,607	(30,005,737)	29,432,870
저장품	498,840	0	498,840
재공품	31,896,139	(15,800,454)	16,095,685
원재료	24,227,348	(4,670,593)	19,556,755
미착품	72,293	0	72,293
재고자산 합계	116,181,326	(50,477,818)	65,703,508

담보로 제공된 재고자산에 대한 기술

재고자산의 일부는 수출입은행 차입금과 관련하여 담보로 제공되어 있습니다 (주석33 참조).

매출원가로 인식한 재고자산과 매출원가에 인식된 재고자산평가손실(환입)에 대한 공시

당기

(단위 : 천원)

	공시금액
매출원가로 인식된 재고자산	184,842,865
재고자산 평가손실	
재고자산평가손실환입	(5,450,104)

전기

(단위 : 천원)

	공시금액
매출원가로 인식된 재고자산	189,654,026
재고자산 평가손실	25,985,747
재고자산평가손실환입	

### 11. 기타유동자산

기타자산에 대한 공시

당기

(단위 : 천원)

	공시금액

기타유동자산		2,118,515
기타유동자산	미수수익	0
	단기대여금	64,879
	선급비용	330,523
	선납세금	1,723,113

전기

(단위 : 천원)

		공시금액
기타유동자산		2,102,348
기타유동자산	미수수익	0
	단기대여금	58,800
	선급비용	203,194
	선납세금	1,840,354

## 12. 투자부동산

투자부동산의 장부금액에 대한 공시

당기

(단위 : 천원)

	자산							
	토지				건물			
	장부금액			장부금액 합계	장부금액			장부금액 합계
	취득원가	감가상각누계액 및 상각누계액	손상차손누계액		취득원가	감가상각누계액 및 상각누계액	손상차손누계액	
투자부동산	5,730,868	0	0	5,730,868	421,492	(108,722)	0	312,770

전기

(단위 : 천원)

	자산							
	토지				건물			
	장부금액			장부금액 합계	장부금액			장부금액 합계
	취득원가	감가상각누계액 및 상각누계액	손상차손누계액		취득원가	감가상각누계액 및 상각누계액	손상차손누계액	
투자부동산	2,776,784	0	0	2,776,784	0	0	0	0

투자부동산에 대한 세부 정보 공시, 합계

당기

(단위 : 천원)

	취득원가	감가상각누계액 및 상각누계액	손상차손누계액	장부금액 합계
투자부동산	6,152,360	(108,722)	0	6,043,638

전기

(단위 : 천원)

	취득원가	감가상각누계액 및 상각누계액	손상차손누계액	장부금액 합계
투자부동산	2,776,784	0	0	2,776,784

담보로 제공된 투자부동산에 대한 기술

당기말 현재 당사의 투자부동산은 산업은행 차입금과 관련하여 담보로 제공되어 있습니다(주석33 참조).

투자부동산에 대한 세부 정보 공시

당기

(단위 : 천원)

	토지	건물	자산 합계
기초 투자부동산	2,776,784	0	2,776,784
취득 및 대체입	2,954,084	421,492	3,375,576
처분 등	0	0	0
감가상각비	0	(108,722)	(108,722)
당기손익으로 인식된 손상차손	0	0	0
기말 투자 부동산	5,730,868	312,770	6,043,638

전기

(단위 : 천원)

	토지	건물	자산 합계
기초 투자부동산	2,776,784	0	2,776,784
취득 및 대체입	0	0	0
처분 등	0	0	0
감가상각비	0	0	0
당기손익으로 인식된 손상차손	0	0	0
기말 투자 부동산	2,776,784	0	2,776,784

투자부동산의 공정가치 측정에 대한 공시

당기

(단위 : 천원)

	측정 전체	
	공정가치	
	자산	
	토지	건물
투자부동산	7,957,783	146,773
투자부동산의 공정가치가 독립된 평가인의 가치평가에 근거한 정도에 대한 기술	투자부동산의 공정가치는 공시지가 등의 정보를 활용하여 산정하였습니다.	투자부동산의 공정가치는 공시지가 등의 정보를 활용하여 산정하였습니다.

전기

(단위 : 천원)

	측정 전체
	공정가치

	자산	
	토지	건물
투자부동산	3,315,687	0
투자부동산의 공정가치가 독립된 평가인의 가치평가에 근거한 정도에 대한 기술	투자부동산의 공정가치는 공시지가 등의 정보를 활용하여 산정하였습니다.	투자부동산의 공정가치는 공시지가 등의 정보를 활용하여 산정하였습니다.

투자부동산과 관련하여 인식한 손익

당기

(단위 : 천원)

	공시금액
투자부동산에서 발생한 임대수익	0
투자부동산과 직접 관련된 운영비용 합계	137,644

전기

(단위 : 천원)

	공시금액
투자부동산에서 발생한 임대수익	0
투자부동산과 직접 관련된 운영비용 합계	0

### 13. 유형자산

유형자산의 장부금액에 대한 공시

당기

(단위 : 천원)

유형자산	토지										건물										구축물										기계장치										기타유형자산										건설중인자산									
	장부금액					장부금액					장부금액					장부금액					장부금액					장부금액					장부금액					장부금액																								
	취득원가	감가상각액	각누계액	손상치	국고보조금	취득원가	감가상각액	각누계액	손상치	국고보조금	취득원가	감가상각액	각누계액	손상치	국고보조금	취득원가	감가상각액	각누계액	손상치	국고보조금	취득원가	감가상각액	각누계액	손상치	국고보조금	취득원가	감가상각액	각누계액	손상치	국고보조금	취득원가	감가상각액	각누계액	손상치	국고보조금																									
유형자산	30,917,270	0	0	0	30,917,270	20,790,307	(11,291,284)	0	0	9,496,023	1,568,456	(1,508,548)	0	0	59,908,216	140,197,216	(108,042,518)	(55,999)	0	0	1,371,058	30,727,641	(49,002,103)	(143,956,34,499)	(1,003,09)	3,968,518	125,840,0	0	0	0	125,840,0																													

전기

(단위 : 천원)

유형자산	토지										건물										구축물										기계장치										기타유형자산										건설중인자산									
	장부금액					장부금액					장부금액					장부금액					장부금액					장부금액					장부금액																													
	취득원가	감가상각액	각누계액	손상치	국고보조금	취득원가	감가상각액	각누계액	손상치	국고보조금	취득원가	감가상각액	각누계액	손상치	국고보조금	취득원가	감가상각액	각누계액	손상치	국고보조금	취득원가	감가상각액	각누계액	손상치	국고보조금	취득원가	감가상각액	각누계액	손상치	국고보조금	취득원가	감가상각액	각누계액	손상치	국고보조금																									
유형자산	33,871,354	0	0	0	33,871,354	21,126,949	(10,595,698)	0	0	10,527,251	1,563,978	(1,498,880)	0	0	65,096,257	138,823,257	(102,657,593)	(55,999)	0	0	1,708,780	34,400,885	(48,319,941)	(42,569,34,499)	(1,280,649)	4,454,801	185,400,0	0	0	0	185,400,0																													

유형자산 합계의 장부금액에 대한 공시

당기

(단위 : 천원)

	취득원가	감가상각누계액 및 상각누계액	손상차손누계액	국고보조금 등	장부금액 합계
유형자산	242,601,118	(164,838,453)	(90,498)	(2,374,167)	75,298,000

전기

(단위 : 천원)

	취득원가	감가상각누계액 및 상각누계액	손상차손누계액	국고보조금 등	장부금액 합계
유형자산	243,890,826	(157,326,112)	(90,498)	(2,969,429)	83,504,787

유형자산에 대한 세부 정보 공시

당기

(단위 : 천원)

	토지	건물	구축물	기계장치	기타유형자산	미착기계	건설중인자산	유형자산 합계
기초 유형자산	33,871,354	10,527,251	65,096	34,400,885	4,454,801	0	185,400	83,504,787
사업결합을 통한 취득 이외의 증가	0	84,850	4,480	3,109,003	1,331,784	262,530	4,864,242	9,656,889
국고보조금(취득)	0	0	0	1	(9,730)	0	0	(9,729)
처분 및 대체출	(2,954,084)	(312,770)	0	(327,436)	(86,681)	(262,530)	(4,924,002)	(8,867,503)
감가상각비	0	(800,308)	(9,668)	(6,454,812)	(1,721,656)	0	0	(8,986,444)
당기손익으로 인식 된 손상차손	0	0	0	0	0	0	0	0
당기손익으로 인식 된 손상차손환입	0	0	0	0	0	0	0	0
매각예정으로의 분 류를 통한 감소	0	0	0	0	0	0	0	0
기말 유형자산	30,917,270	9,499,023	59,908	30,727,641	3,968,518	0	125,640	75,298,000

전기

(단위 : 천원)

	토지	건물	구축물	기계장치	기타유형자산	미착기계	건설중인자산	유형자산 합계
기초 유형자산	33,871,354	10,524,380	63,270	40,032,964	4,700,464	0	3,317,619	92,510,053
사업결합을 통한 취득 이외의 증가	0	774,663	15,000	4,099,814	2,724,553	133,457	5,972,824	13,720,311
국고보조금(취득)	0	0	0	160,361	(806,637)	0	0	(646,276)
처분 및 대체출	0	0	0	(3,018,307)	(10,835)	(133,457)	(9,105,043)	(12,267,642)
감가상각비	0	(771,792)	(13,174)	(6,873,947)	(2,152,744)	0	0	(9,811,657)
당기손익으로 인식 된 손상차손	0	0	0	0	0	0	0	0
당기손익으로 인식 된 손상차손환입	0	0	0	0	0	0	0	0
매각예정으로의 분 류를 통한 감소	0	0	0	0	0	0	0	0
기말 유형자산	33,871,354	10,527,251	65,096	34,400,885	4,454,801	0	185,400	83,504,787

유형자산의 취득 및 대체입에 대한 기술

건설중인자산의 대체입 중 종속기업 현물출자 예정은 없습니다.

건설중인자산의 대체출 중 5,300천원은 종속기업에 현물출자 되었습니다.

감가상각비의 기능별 배분

당기

(단위 : 천원)

	매출원가	판매비와 일반관리비	기능별 항목 합계
감가상각비	7,766,025	1,220,419	8,986,444

전기

(단위 : 천원)

	매출원가	판매비와 일반관리비	기능별 항목 합계
감가상각비	8,437,121	1,374,536	9,811,657

자본화된 차입원가에 대한 기술

당기와 전기 중 자본화된 차입원가는 없습니다.

자본화된 차입원가와 자본화 이자율에 대한 공시

당기

(단위 : 천원)

	유형자산
자본화된 차입원가	0
자본화가능차입원가를 산정하기 위하여 사용된 자본화이자율	0.0000

전기

(단위 : 천원)

	유형자산
자본화된 차입원가	0
자본화가능차입원가를 산정하기 위하여 사용된 자본화이자율	0.0000

담보로 제공된 유형자산에 대한 기술

당기말 현재 당사의 유형자산 중 토지, 건물 및 기계장치 등은 당사의 차입금과 관련하여 담보로 제공되어 있습니다(주석33 참조).

### 14. 무형자산

영양권 이외의 무형자산의 장부금액에 대한 공시

당기

(단위 : 천원)

영양권 이외의 무형자산	산입자산권					개발비					기타무형자산					회원권					건설중인무형자산				
	장부금액					장부금액					장부금액					장부금액					장부금액				
	취득원가	상각누계액	손상차손누계액	국고보조금	합계	취득원가	상각누계액	손상차손누계액	국고보조금	합계	취득원가	상각누계액	손상차손누계액	국고보조금	합계	취득원가	상각누계액	손상차손누계액	국고보조금	합계	취득원가	상각누계액	손상차손누계액	국고보조금	합계
영양권 이외의 무형자산	6,135,923	(2,602,799)	0	0	3,533,124	19,100,444	(4,611,990)	0	0	14,488,454	2,350,429	(1,549,111)	0	(104,563)	696,765	653,744	0	(11,032)	0	642,712	1,599,941	0	(194,492)	0	1,405,449

전기

(단위 : 천원)

영양권 이외의 무형자산	산입자산권					개발비					기타무형자산					회원권					건설중인무형자산				
	장부금액					장부금액					장부금액					장부금액					장부금액				
	취득원가	상각누계액	손상차손누계액	국고보조금	합계	취득원가	상각누계액	손상차손누계액	국고보조금	합계	취득원가	상각누계액	손상차손누계액	국고보조금	합계	취득원가	상각누계액	손상차손누계액	국고보조금	합계	취득원가	상각누계액	손상차손누계액	국고보조금	합계







외주용역비	0	
기타 비용	4,501,580	
연구와 개발 비용	17,382,682	(2,457,250)

### 15. 사용권자산

#### 운용리스에 대한 기술

당사는 사무실, 창고, 기계장치 등을 취소 불가능한 운용리스로 이용하고 있으며, 이러한 리스계약의 조건은 다양한 만기, 리스료 인상 조건, 갱신권 등을 포함하고 있습니다. 리스계약이 갱신되는 경우에는 리스의 조건은 재협의를 합니다.

#### 사용권자산에 대한 양적 정보 공시

당기

(단위 : 천원)

	건물	차량운반구	기계장치	자산 합계
기초 사용권자산	711,189	0	14,447,205	15,158,394
증가 및 대체입	472,223	0	10,749,367	11,221,590
국고보조금(취득)	0	0	0	0
계약종료 및 대체출	(190,532)	0	(2,580,460)	(2,770,992)
사용권자산감가상각비	(384,320)	0	(119,463)	(503,783)
국고보조금(상계)	0	0	0	0
기말 사용권자산	608,560	0	22,496,649	23,105,209

전기

(단위 : 천원)

	건물	차량운반구	기계장치	자산 합계
기초 사용권자산	943,093	0	13,371,497	14,314,590
증가 및 대체입	791,850	0	3,140,783	3,932,633
국고보조금(취득)	0	0	0	0
계약종료 및 대체출	(586,136)	0	(2,065,075)	(2,651,211)
사용권자산감가상각비	(437,618)	0	0	(437,618)
국고보조금(상계)	0	0	0	0
기말 사용권자산	711,189	0	14,447,205	15,158,394

#### 리스와 관련한 손익에 대한 공시

당기

(단위 : 천원)

	공시금액
사용권자산감가상각비	(503,783)
기타 금융자산으로부터의 이자수익	26,145
리스부채에 대한 이자비용	(85,262)
단기리스에 관련되는 비용	(21,226)



















(단위 : 천원)

	지급보증의 구분
	제공받은 지급보증
	신한은행 차입 제외 차입금
보증처	대표이사
특수관계 여부	Y
특수관계자거래의 채권,채무에 대하여 제공하거나 제공받은 보증의 상세 내역에 대한 설명	당사는 신한은행에서 차입한 37,158백만원을 제외한 모든 단기차입금 및 장기차입금(유동성장기부채 포함)에 대하여 대표이사로부터 지급보증을 제공받고 있습니다(주석33 참조).

차입금과 관련하여 담보로 제공되어 있는 자산에 대한 기술

당기말 차입금과 관련하여 당사의 재고자산, 유형자산, 투자부동산, 비유동상각후원가측정금융자산, 기타비유동자산(예치금)이 담보로 제공되어 있습니다(주석33 참조).

차입금의 만기분석에 대한 공시

(단위 : 천원)

	1년 초과 2년 이내	2년 초과 3년 이내	3년 초과 4년 이내	합계 구간 합계
은행차입금	5,736,467	6,388,889	0	12,125,356

원화장기차입금에 대한 기술

할인되지 않은 계약상의 금액입니다.

## 18. 리스부채

리스부채의 유동 및 비유동 구분

당기

(단위 : 천원)

	공시금액
유동 리스부채	3,602,441
비유동 리스부채	20,094,224
리스부채	23,696,665

전기

(단위 : 천원)

	공시금액
유동 리스부채	2,967,092
비유동 리스부채	13,627,363
리스부채	16,594,455

리스부채의 만기분석 공시

당기

(단위 : 천원)

	1년 이내	1년 초과	합계 구간 합계
--	-------	-------	----------

리스료의 명목가치	4,241,381	25,899,677	30,141,058
리스료의 현재가치	3,602,441	20,094,224	23,696,665

전기

(단위 : 천원)

	1년 이내	1년 초과	합계 구간 합계
리스료의 명목가치	3,362,296	16,133,770	19,496,066
리스료의 현재가치	2,967,092	13,627,363	16,594,455

### 19. 파생상품

파생상품에 대한 기술

당사는 당기 중 파생상품 거래는 없습니다.

### 20. 기타유동부채

기타부채에 대한 공시

당기

(단위 : 천원)

		공시금액
기타 유동부채		4,481,103
기타 유동부채	미지급비용	4,481,103
	미지급법인세	0

전기

(단위 : 천원)

		공시금액
기타 유동부채		4,298,481
기타 유동부채	미지급비용	4,298,481
	미지급법인세	0

### 21. 퇴직급여부채

확정급여제도에 대한 공시

당기

(단위 : 천원)

	공시금액
확정급여채무, 현재가치	12,743,728
사외적립자산, 공정가치	(69,446)
순확정급여부채(자산)	12,674,282
제도의 유형에 대한 기술	당사는 종업원을 위하여 확정급여제도를 운영하고 있습니다. 퇴직급여부채의 보험수리적 평가는 적격성이 있는 독립적인 보험계리인에 의해서 수행되었습니다.

전기

(단위 : 천원)

	공시금액
--	------

확정급여채무, 현재가치	12,228,951
사외적립자산, 공정가치	(67,523)
순확정급여부채(자산)	12,161,428
제도의 유형에 대한 기술	당사는 종업원을 위하여 확정급여제도를 운영하고 있습니다. 퇴직급여부채의 보험수리적 평가는 적격성이 있는 독립적인 보험계리인에 의해서 수행되었습니다.

보험수리적가정의 민감도분석에 대한 공시

당기

(단위 : 천원)

	할인율에 대한 보험수리적 가정	기타 중요한 보험수리적 가정	미래임금상승률에 대한 보험수리적 가정	보험수리적 가정 합계
할인율에 대한 보험수리적 가정	0.0402			
기타 주요한 보험수리적 가정		0.0402		
미래임금상승률에 대한 보험수리적 가정			0.0418	
증가율	0.01		0.01	
증가로 인한 확정급여부채의 증가(감소)	(398,298)		426,643	
감소율	0.01		0.01	
감소로 인한 확정급여채무의 증가(감소)	431,614		(406,936)	

<p>보험수리적가정의 민감도분석을 수행하는데 사용된 방법과 가정에 대한 기술</p>				<p>상기의 민감도 분석은 다른 가정은 일정하다는 가정하에 산정되었습니다. 주요 보험수리적가정의 변동에 대한 확정급여채무의 민감도는 재무상태표에 인식된 확정급여채무 산정 시 사용한 예측단위접근법과 동일한 방법을 사용하여 산정되었습니다.</p> <p>민감도 분석에 사용된 방법 및 가정은 전기와 동일합니다.</p>
--	--	--	--	--

전기

(단위 : 천원)

	할인율에 대한 보험수리적 가정	기타 중요한 보험수리적 가정	미래임금상승률에 대한 보험수리적 가정	보험수리적 가정 합계
할인율에 대한 보험수리적 가정	0.0379			
기타 주요한 보험수리적 가정		0.0379		
미래임금상승률에 대한 보험수리적 가정			0.0418	
증가율				
증가로 인한 확정급여부채의 증가 (감소)				
감소율				
감소로 인한 확정급여채무의 증가 (감소)				
<p>보험수리적가정의 민감도분석을 수행하는데 사용된 방법과 가정에 대한 기술</p>				

사외적립자산의 공정가치에 대한 공시

당기

(단위 : 천원)

	공시금액
적격보험계약, 사외적립자산의 공정가치에서 차지하는 금액	69,446

전기

(단위 : 천원)

	공시금액
적격보험계약, 사외적립자산의 공정가치에서 차지하는 금액	67,523

순확정급여부채(자산)에 대한 공시

당기

(단위 : 천원)

	확정급여채무의 현재가치	사외적립자산	순확정급여부채(자산)합계
기초 순확정급여부채(자산)	12,228,951	(67,523)	12,161,428
당기근무원가	1,364,517		1,364,517
이자비용(수익)	394,724		394,724
사외적립자산의 수익(이자수익에 포함된 금액 제외)		(1,700)	(1,700)
인구통계적가정의 변동으로 인한 보험수리적손익	0		0
재무적가정의 변동으로 인한 보험수리적손익	(94,381)		(94,381)
경험적조정으로 인한 보험수리적손익	488,158		488,158
전입(전출), 순확정급여부채(자산)	(123,169)		(123,169)
보험수리적손익(법인세 차감전), 사외적립자산		(223)	(223)
제도에서 지급한 금액	(1,515,072)	0	(1,515,072)
기말 순확정급여부채(자산)	12,743,728	(69,446)	12,674,282

전기

(단위 : 천원)

	확정급여채무의 현재가치	사외적립자산	순확정급여부채(자산)합계
기초 순확정급여부채(자산)	11,941,416	(65,537)	11,875,879
당기근무원가	1,422,171		1,422,171

이자비용(수익)	358,407		358,407
사외적립자산의 수익(이자수익에 포함된 금액 제외)		(2,202)	(2,202)
인구통계적가정의 변동으로 인한 보험수리적손익	(127)		(127)
재무적가정의 변동으로 인한 보험수리적손익	241,809		241,809
경험적조정으로 인한 보험수리적손익	801,623		801,623
전입(전출), 순확정급여부채(자산)	(221,851)		(221,851)
보험수리적손익(법인세 차감전), 사외적립자산		216	216
제도에서 지급한 금액	(2,314,497)	0	(2,314,497)
기말 순확정급여부채(자산)	12,228,951	(67,523)	12,161,428

퇴직급여제도와 관련하여 인식된 손익에 대한 공시  
당기

(단위 : 천원)

	공시금액
당기근무원가	1,364,517
이자비용	394,724
사외적립자산 세후 수익	(2,181)
순확정급여부채(자산)의 증가(감소) 합계	1,757,060
퇴직급여비용, 확정기여제도	831,511

전기

(단위 : 천원)

	공시금액
당기근무원가	1,422,171
이자비용	358,407
사외적립자산 세후 수익	(2,669)
순확정급여부채(자산)의 증가(감소) 합계	1,777,909
퇴직급여비용, 확정기여제도	851,255

## 22. 장기미지급금(국고보조금)

정부보조금에 대한 공시  
당기

(단위 : 천원)

	공시금액
재무제표에 인식한 정부보조금의 성격과 정도에 대한 기술	당사는 산업기반기술개발사업의 일환으로 방열 핵심 부품 개발 및 수소연료전지 추진시스템 개발 사업에 참여하여 관련연구기관과 계약을 체결하고 정부로부터 기술개발지원자금을 보조받고 있으며, 당기말 현재 비유동부채(기술료 납부예정분)가 남아있는 해당 보조금 수령액입니다.
국고보조금 수령액	14,552,231
국고보조금(RCMS) 미수령액	2,040,205
비유동부채 잔액 (기술료납부 예정액)	2,313,814
비유동부채 상환액 (기술료 납부액)	147,684
전기 수익인식 등 누계액	0
당기 수익인식 등 금액	36,759
비용차감 누계액	7,360,420
자산차감 누계액	2,653,349
국고보조금(RCMS) 미수령액에 대한 기술	RCMS 방식에 의한 과제로서 사용은 가능하지만 비용 발생시 수령이 가능하므로 별도 표기하였습니다.

전기

(단위 : 천원)

	공시금액
재무제표에 인식한 정부보조금의 성격과 정도에 대한 기술	당사는 산업기반기술개발사업의 일환으로 방열 핵심 부품 개발 및 수소연료전지 추진시스템 개발 사업에 참여하여 관련연구기관과 계약을 체결하고 정부로부터 기술개발지원자금을 보조받고 있으며, 당기말 현재 비유동부채(기술료 납부예정분)가 남아있는 해당 보조금 수령액입니다.
국고보조금 수령액	15,309,995
국고보조금(RCMS) 미수령액	715,259
비유동부채 잔액 (기술료납부 예정액)	2,345,509
비유동부채 상환액 (기술료 납부액)	457,705
전기 수익인식 등 누계액	0
당기 수익인식 등 금액	112,991
비용차감 누계액	8,342,158
자산차감 누계액	3,336,373
국고보조금(RCMS) 미수령액에 대한 기술	RCMS 방식에 의한 과제로서 사용은 가능하지만 비용 발생시 수령이 가능하므로 별도 표기하였습니다.

## 23. 자본

주식의 분류에 대한 공시

당기

(단위 : 천원)

	보통주
수권주식수 (단위 : 주)	20,000,000
발행주식수 (단위 : 주)	14,615,109
주당 액면가액(단위 : 원)	500
보통주자본금	7,307,555
주식발행초과금	22,816,957

전기

(단위 : 천원)

	보통주
수권주식수 (단위 : 주)	20,000,000
발행주식수 (단위 : 주)	14,615,109
주당 액면가액(단위 : 원)	500
보통주자본금	7,307,555
주식발행초과금	22,816,957

자본금과 주식발행초과금의 변동 내역

당기

(단위 : 천원)

	자본금	주식발행초과금
기초자본	7,307,555	22,816,957
유상증자	0	0
무상증자	0	0
기말자본	7,307,555	22,816,957

전기

(단위 : 천원)

	자본금	주식발행초과금
기초자본	7,307,555	22,816,957
유상증자	0	0
무상증자	0	0
기말자본	7,307,555	22,816,957

#### 24. 기타포괄손익누계액

기타포괄손익의 항목별 분석에 대한 공시

당기

(단위 : 천원)

		재평가잉여금
기타포괄손익누계액		12,950,524
기타포괄손익누계액	재평가잉여금	12,815,511
	기타포괄손익 공정가치 측정 금융자산 평가손익	135,013
	기타포괄손익 공정가치 측정 금융자산 처분손익	0

	통화스왑평가손익	0
	이자율스왑평가손익	0

전기

(단위 : 천원)

		재평가잉여금
기타포괄손익누계액		12,895,328
기타포괄손익누계액	재평가잉여금	12,815,511
	기타포괄손익 공정가치 측정 금융자산 평가손익	79,817
	기타포괄손익 공정가치 측정 금융자산 처분손익	0
	통화스왑평가손익	0
	이자율스왑평가손익	0

## 25. 이익잉여금(결손금)

이익잉여금에 대한 공시

당기

(단위 : 천원)

		공시금액
이익잉여금		114,359,428
이익잉여금	이익준비금	980,221
	법정적립금	89,100
	미처분이익잉여금	113,290,107

전기

(단위 : 천원)

		공시금액
이익잉여금		113,733,084
이익잉여금	이익준비금	980,221
	법정적립금	89,100
	미처분이익잉여금	112,663,763

이익준비금에 대한 기술

상법상 회사는 자본금의 50%에 달할 때까지 매결산기에 금전에 의한 이익배당액의 10% 이상을 이익준비금으로 적립하도록 규정되어 있으며, 동 이익준비금은 현금으로 배당할 수 없으며, 주주총회의 결의에 의하여 이월결손금의 보전과 자본전입에만 사용될 수 있습니다.

기업합리화적립금에 대한 기술

조세특례제한법의 규정에 의한 세액공제를 받고 그 공제받은 세액에 상당하는 금액을 기업합리화적립금으로 적립한바 있으나, 동 규정이 2002년 12월 11일자로 폐지되어 임의적립금으로 분류되었습니다.

이익잉여금 처분계산서

당기

(단위 : 원)

		공시금액

미처분이익잉여금	113,290,106,946
전기이월이익잉여금	112,663,763,480
회계정책의 변경에 따른 증가(감소)	0
오류수정에 따른 증가(감소)	0
보험수리적손익	(303,990,623)
재평가잉여금 변동	0
당기순이익(손실)	930,334,089
이익잉여금 처분액	0
차기이월 미처분이익잉여금	113,290,106,946
이익잉여금 처분예정일	2026-03-25
이익잉여금 처분확정일	

전기

(단위 : 원)

	공시금액
미처분이익잉여금	112,663,763,480
전기이월이익잉여금	141,545,004,358
회계정책의 변경에 따른 증가(감소)	0
오류수정에 따른 증가(감소)	0
보험수리적손익	(825,424,988)
재평가잉여금 변동	0
당기순이익(손실)	(28,055,815,890)
이익잉여금 처분액	0
차기이월 미처분이익잉여금	112,663,763,480
이익잉여금 처분예정일	
이익잉여금 처분확정일	2025-03-26

## 26. 기타자본구성요소

기타자본구성요소

당기

(단위 : 천원)

		공시금액
기타자본구성요소		6,065,536
기타자본구성요소	전환권대가	25,607
	자기주식	(51,260)
	자기주식처분이익	6,091,189

전기

(단위 : 천원)

		공시금액
기타자본구성요소		6,065,536
기타자본구성요소	전환권대가	25,607
	자기주식	(51,260)

	자기주식처분이익	6,091,189
--	----------	-----------

## 27. 법인세비용 및 이연법인세자산

법인세비용(수익)의 주요 구성요소

당기

(단위 : 천원)

	공시금액
당기법인세비용(수익)	0
과거기간의 당기법인세 조정	166,581
일시적차이의 발생과 소멸로 인한 이연법인세비용(수익)	(788,660)
자본에 직접 가감되는 항목과 관련된 당기법인세와 이연법인세	72,573
실현가능성이 없는 이연법인세 증감	1,287,934
법인세비용(수익) 합계	738,428

전기

(단위 : 천원)

	공시금액
당기법인세비용(수익)	0
과거기간의 당기법인세 조정	1,081,707
일시적차이의 발생과 소멸로 인한 이연법인세비용(수익)	(6,484,567)
자본에 직접 가감되는 항목과 관련된 당기법인세와 이연법인세	215,397
실현가능성이 없는 이연법인세 증감	(955,372)
법인세비용(수익) 합계	(6,142,835)

회계이익에 적용세율을 곱하여 산출한 금액에 대한 조정

당기

(단위 : 천원)

	공시금액
법인세비용 차감전 순이익	1,668,762
적용세율에 의한 법인세비용(수익)	345,128
세무상 과세되지 않는 수익	(313,343)
세무상 차감되지 않는 비용	480,770
세액공제	0
이연법인세 적용대상에서 제외되는 일시적차이	130,897
이월세액공제로 인한 일시적차이	(2,889,137)
실현가능성이 없는 이연법인세 증감	1,287,934
기타법인세효과	1,529,598
과거기간의 당기법인세 조정	166,581
법인세비용(수익)	738,428
평균유효세율	0.4425

전기

(단위 : 천원)

	공시금액
법인세비용 차감전 순이익	(34,198,651)
적용세율에 의한 법인세비용(수익)	(7,147,518)
세무상 과세되지 않는 수익	(2,007,668)
세무상 차감되지 않는 비용	518,302
세액공제	0
이연법인세 적용대상에서 제외되는 일시적차이	253,782
이월세액공제로 인한 일시적차이	190,214
실현가능성이 없는 이연법인세 증감	(955,372)
기타법인세효과	1,923,718
과거기간의 당기법인세 조정	1,081,707
법인세비용(수익)	(6,142,835)
평균유효세율	0.0000

평균유효세율에 대한 기술

전기는 법인세비용차감전순손실이 발생하여 유효세율을 산정하지 아니하였습니다.

자본에 직접 가감되는 항목과 관련된 당기법인세와 이연법인세

당기

(단위 : 천원)

	공시금액
세전기타포괄손익, 지분상품에 대한 투자자산	(72,186)
기타포괄손익에 포함되는, 지분상품에 대한 투자자산에 관련되는 법인세	(16,991)
현금흐름위험회피의 세전차익(차손)	0
현금흐름위험회피에 관련되는 법인세	0
보험수리적손익(세전기타포괄손익)	(407,108)
보험수리적손익에 관련되는 법인세	89,564
자산재평가손익(세전기타포괄손익)	0
자산재평가손익에 관련되는 법인세	0
세전기타포괄손익, 합계	(479,295)
자본에 직접 가감되는 항목과 관련된 당기법인세와 이연법인세	72,573

전기

(단위 : 천원)

	공시금액
세전기타포괄손익, 지분상품에 대한 투자자산	(12,914)
기타포괄손익에 포함되는, 지분상품에 대한 투자자산에 관련되는 법인세	(2,699)
현금흐름위험회피의 세전차익(차손)	0
현금흐름위험회피에 관련되는 법인세	0
보험수리적손익(세전기타포괄손익)	(1,043,521)

보험수리적손익에 관련되는 법인세	218,096
자산재평가손익(세전기타포괄손익)	0
자산재평가손익에 관련되는 법인세	0
세전기타포괄손익, 합계	(1,056,434)
자본에 직접 가감되는 항목과 관련된 당기법인세와 이연법인세	215,397

일시적차이, 미사용 세무상 결손금과 미사용 세액공제에 대한 공시

당기

(단위 : 천원)

일시적차이, 미사용 세무상 결손금과 미사용 세액공제														일시적차이, 미사용 세무상 결손금	미사용 세액공제	과 미사용 세액공제 합계
일시적차이																
당기손익인식 공자산	재고자산	개발비	국고보조금	리스자산 및 리스 부채	토지채용기	감가상각누계액 및 상각누계액	충적기입, 관계기 입 및 공동기입 부채	미수수익	충당부채 및 미지 급비용 등	순확정급여부채	기타포괄손익 공 평가손익 등	순확정급여부채 (자산) 재측정요 소	미사용 세무상 결 손금	미사용 세액공제		
기초 이연법인세 부채(자산)	(465,671)	(10,549,864)	(374,335)	(1,138,602)	(313,205)	2,681,422	(1,278,184)	(1,045,000)	0	(290,450)	(2,555,851)	1,193,180	21,089	0	0	(14,115,471)
당기손익으로 인 식한 이연법인세 비용(수익)	359,718	643,767	163,320	84,242	170,995	141,128	(106,271)	1,045,000	0	(31,315)	(247,766)	(1,559,734)	0	0	0	663,081
자본에 직접 가감 되는 항목과 관련 된 이연법인세	0	0	0	0	0	0	0	0	0	0	0	16,991	0	0	0	16,991
기말 이연법인세 부채(자산)	(105,953)	(9,906,097)	(211,015)	(1,054,360)	(142,210)	2,822,550	(1,384,455)	0	0	(321,765)	(2,803,620)	(366,554)	38,080	0	0	(13,435,399)

전기

(단위 : 천원)

일시적차이, 미사용 세무상 결손금과 미사용 세액공제														일시적차이, 미사용 세무상 결손금	미사용 세액공제	과 미사용 세액공제 합계
일시적차이																
당기손익인식 공자산	재고자산	개발비	국고보조금	리스자산 및 리스 부채	토지채용기	감가상각누계액 및 상각누계액	충적기입, 관계기 입 및 공동기입 부채	미수수익	충당부채 및 미지 급비용 등	순확정급여부채	기타포괄손익 공 평가손익 등	순확정급여부채 (자산) 재측정요 소	미사용 세무상 결 손금	미사용 세액공제		
기초 이연법인세 부채(자산)	(363,077)	(5,118,843)	(713,881)	(1,114,926)	(75,120)	2,681,422	(1,340,912)	0	420	(313,536)	(2,495,756)	1,488,714	18,391	0	0	(7,347,104)
당기손익으로 인 식한 이연법인세 비용(수익)	(102,594)	(5,431,021)	(339,546)	(23,676)	(238,085)	0	62,728	(1,045,000)	(420)	23,086	(60,095)	(295,534)	0	0	0	(6,771,065)
자본에 직접 가감 되는 항목과 관련 된 이연법인세	0	0	0	0	0	0	0	0	0	0	0	2,698	0	0	0	2,698
기말 이연법인세 부채(자산)	(465,671)	(10,549,864)	(374,335)	(1,138,602)	(313,205)	2,681,422	(1,278,184)	(1,045,000)	0	(290,450)	(2,555,851)	1,193,180	21,089	0	0	(14,115,471)

이연법인세자산(부채)으로 인식하지 않은 일시적차이

당기

(단위 : 천원)

	공시금액
이연법인세자산으로 인식되지 않은 미사용 세무상결손금	2,230,992
이연법인세자산으로 인식되지 않은 미사용 세액공제	658,145
이연법인세자산으로 인식되지 않은 차감할 일시적차이	(1,601,203)

실현가능성이 없는 이연법인세 증감	1,287,934
--------------------	-----------

전기

(단위 : 천원)

	공시금액
이연법인세자산으로 인식되지 않은 미사용 세무상결손금	(1,225,471)
이연법인세자산으로 인식되지 않은 미사용 세액공제	363,683
이연법인세자산으로 인식되지 않은 차감할 일시적차이	(93,584)
실현가능성이 없는 이연법인세 증감	(955,372)

이연법인세자산과 부채의 회수 및 결제 시기

당기

(단위 : 천원)

		공시금액
이연법인세부채(자산)		(13,435,399)
이연법인세부채(자산)	12개월 이내에 회수될 이연법인세자산	(2,844,373)
	12개월 이후에 회수될 이연법인세자산	(18,910,453)
	12개월 이내에 회수될 이연법인세부채	541,161
	12개월 이후에 회수될 이연법인세부채	7,778,266

전기

(단위 : 천원)

		공시금액
이연법인세부채(자산)		(14,115,471)
이연법인세부채(자산)	12개월 이내에 회수될 이연법인세자산	(3,515,447)
	12개월 이후에 회수될 이연법인세자산	(16,853,520)
	12개월 이내에 회수될 이연법인세부채	345,582
	12개월 이후에 회수될 이연법인세부채	5,907,914

## 28. 기타수익 및 기타비용

기타수익 및 기타비용

당기

(단위 : 천원)

		공시금액
기타이익		2,037,177
기타이익	수입임대료	18,600
	연구용역수입금	36,759
	연구지원금수익	193,439
	보조금수익	0
	보험차익	0
	지분법이익	0
	기타대손충당금환입	0
	종속기업투자손상차손환입	0

	관계기업/공동기업투자손상차손환입	24,758
	투자자산처분이익	0
	기타의 투자자산처분이익	976
	기타의투자자산평가이익	0
	유형자산처분이익	346,942
	무형자산처분이익	0
	무형자산손상차손환입	6,480
	법인세환급액	0
	자산수증이익	0
	상표권사용수익	377,641
	잡이익	1,031,582
기타손실		1,040,938
기타손실	기타의대손상각비	57,711
	기부금	533,189
	지분법손실	0
	종속기업투자손상차손	0
	관계기업/공동기업투자손상차손	0
	투자자산처분손실	0
	기타의투자자산처분손실	0
	기타의투자자산평가손실	0
	유형자산처분손실	4,000
	유형자산손상차손	0
	무형자산처분손실	80,525
	무형자산손상차손	32,445
	재고자산폐기손실	0
	유형자산폐기손실	8
	잡손실	333,060

전기

(단위 : 천원)

		공시금액
기타이익		2,478,897
기타이익	수입임대료	55,489
	연구용역수입금	112,991
	연구지원금수익	38,584
	보조금수익	0
	보험차익	0
	지분법이익	0
	기타대손충당금환입	0
	종속기업투자손상차손환입	0
	관계기업/공동기업투자손상차손환입	8,624

	투자자산처분이익	0
	기타의 투자자산처분이익	477,513
	기타의투자자산평가이익	0
	유형자산처분이익	1,083,314
	무형자산처분이익	0
	무형자산손상차손환입	57,448
	법인세환급액	0
	자산수증이익	0
	상표권사용수익	332,067
	잡이익	312,867
기타손실		5,176,081
기타손실	기타의대손상각비	(1,587)
	기부금	477,793
	지분법손실	0
	종속기업투자손상차손	3,596,602
	관계기업/공동기업투자손상차손	0
	투자자산처분손실	0
	기타의투자자산처분손실	0
	기타의투자자산평가손실	0
	유형자산처분손실	0
	유형자산손상차손	0
	무형자산처분손실	115,481
	무형자산손상차손	723,873
	재고자산폐기손실	0
	유형자산폐기손실	3,484
	잡손실	260,435

## 29. 금융수익 및 금융비용

금융수익 및 금융비용

당기

(단위 : 천원)

		공시금액
금융수익		5,949,233
금융수익	이자수익	172,954
	외환차익	2,379,016
	외화환산이익	1,212,717
	배당금수익	56,575
	파생상품평가이익	0
	기타포괄손익 공정가치 측정 금융자산 처분이익	0
	통화스왑거래이익	0

	통화스왑평가이익	0
	당기손익 공정가치 측정 금융자산 처분이익	0
	당기손익 공정가치 측정 금융자산 평가이익	2,127,971
	이자율스왑거래이익	0
금융비용		9,874,977
금융비용	이자비용	6,159,426
	외환차손	3,234,561
	외화환산손실	480,990
	이자율스왑거래손실	0
	통화스왑거래손실	0
	당기손익인식금융자산평가손실	0
	파생상품평가손실	0
	사채상환손실	0
	기타포괄손익 공정가치 측정 금융자산 처분손실	0
	통화스왑평가손실	0

전기

(단위 : 천원)

		공시금액
금융수익		6,889,143
금융수익	이자수익	335,438
	외환차익	5,283,173
	외화환산이익	1,187,424
	배당금수익	42,169
	파생상품평가이익	0
	기타포괄손익 공정가치 측정 금융자산 처분이익	0
	통화스왑거래이익	0
	통화스왑평가이익	0
	당기손익 공정가치 측정 금융자산 처분이익	25,601
	당기손익 공정가치 측정 금융자산 평가이익	15,338
이자율스왑거래이익	0	
금융비용		11,331,144
금융비용	이자비용	6,713,060
	외환차손	2,154,210
	외화환산손실	1,972,990
	이자율스왑거래손실	0
	통화스왑거래손실	0
	당기손익인식금융자산평가손실	490,884
	파생상품평가손실	0
	사채상환손실	0
	기타포괄손익 공정가치 측정 금융자산 처분손실	0

통화스왑평가손실	0
----------	---

### 30. 주당순이익

주당이익

당기

(단위 : 천원)

	보통주
지배기업의 보통주에 귀속되는 당기순이익(손실)	930,334
가중평균유통보통주식수 (단위 : 주)	14,612,546
기본주당이익(손실) (단위 : 원)	64

전기

(단위 : 천원)

	보통주
지배기업의 보통주에 귀속되는 당기순이익(손실)	(28,055,816)
가중평균유통보통주식수 (단위 : 주)	14,612,546
기본주당이익(손실) (단위 : 원)	(1,920)

가중평균 유통 보통주식수에 대한 공시

당기

	보통주
기초 (단위 : 주)	14,612,546
자기주식 취득으로 인한 유통주식수 (단위 : 주)	0
자기주식 처분으로 인한 유통주식수 (단위 : 주)	0
무상증자로 인한 가중평균주식수 (단위 : 주)	0
합계 (단위 : 주)	14,612,546
적수일	365일

전기

	보통주
기초 (단위 : 주)	14,612,546
자기주식 취득으로 인한 유통주식수 (단위 : 주)	0
자기주식 처분으로 인한 유통주식수 (단위 : 주)	0
무상증자로 인한 가중평균주식수 (단위 : 주)	0
합계 (단위 : 주)	14,612,546
적수일	366일

희석주당순이익에 대한 기술

희석주당순이익은 보통주 및 희석성 잠재적보통주 1주에 대한 당기순이익을 계산한 것으로서, 희석 당기순이익을 유통보통주식수와 희석성 잠재적보통주의 주식수를 합한 수로 나누어 산정하는바, 당사는 희석효과를 발생시킬 수 있는 희석성 잠재 주식에 없으므로 희석효과가 발생하지 아니합니다.

### 31. 특수관계자와의 거래

#### (1) 지배·종속기업간의 특수관계 현황

구분	지배·종속회사의 명칭	지분율
종속회사	산동아모텍전자(유)	100.00%
	아모텍상해무역(유)	100.00%
	아모비나(유)	100.00%
관계기업	(주)아모그린텍	3.88%
	(주)아모센스	18.81%
	(주)아모라이프사이언스	23.09%
	MSTATOR	32.00%
기타특수관계자(*1)	(주)웰라이트	-
	(주)아모에코시스템즈	-
	(주)아모에스넷(*2)	-
	아모그린비나(유)	-

기타특수관계자는 한국채택국제회계기준 제1024호 문단 10에서 규정하는 실질관계에 따른 특수관계자로 판단하여 특수관계자로 분류하였습니다.

당기중 (주)아모에스넷의 지분 100%를 관계기업인 (주)아모센스로 2025년 03월 31일에 양도하여 종속회사에서 기타특수관계자로 재분류하였습니다.

특수관계자거래에 대한 공시

당기

(단위 : 천원)

	전체 특수관계자											전체 특수관계자 합계
	종속기업				관계기업			그 밖의 특수관계자				
	산동아모텍전자(유)	아모텍상해무역(유)	아모비나(유)	(주)아모에스넷	(주)아모그린텍	(주)아모센스	(주)아모라이프사이언스	(주)웰라이트	(주)아모에코시스템즈	(주)아모에스넷	아모그린비나(유)	
매출	6,102,257	256,582	13,132		0	19,283,773	0	0	0	0	0	25,655,744
부동산과 그 밖의 자산의 매각	0	0	1,887,731		53,182	210,403	0	0	0	0	0	2,151,316
임대료수입	0	0	0		0	10,800	0	0	0	0	0	10,800
기타수익	0	0	17,263		1,846,990	2,079,929	82,795	0	115	7,783	0	4,034,875
매입	33,781,818	0	0		20,434,568	51,458,390	0	0	0	0	0	105,674,776
부동산과 그 밖의 자산의 구입	0	0	0		6,000	0	0	207,365	1,268,950	0	0	1,482,315
외주용역비	0	86,831	27,754,037		152,103	554,362	0	0	600	0	0	28,547,933
기타비용	120,257	0	0		571,297	285,947	0	44,950	46,329	0	0	1,068,780

	<p>산동아모텍전자(유 )의 매출 등 매출 6,102,257천원은 매출 금액을 총액 으로 표시한 금액 이며, 장부상 매출 로 인식한 금액 13,810천원과 매 출로 인식하지 않 은 유상사급 거래 금액은 6,088,447천원으 로 구성되어 있습 니다.</p>		<p>아모비니(유)의 매 출 등 유형자산매 각에는 기계장치 등 매각이 포함했 습니다.</p>		<p>㈜아모텍의 매출 등 기타에는 공동 경비 중 인건비 청 구액 등이 포함했 습니다. ㈜아모텍의 매출 등 매출 19,283,773천원은 매출 금액을 총액 으로 표시한 금액 이며, 장부상 매출 로 인식한 금액 9,802,580천원과 매출로 인식하지 않은 유상사급 거 래 금액 9,481,193천원으 로 구성되어 있습 니다. ㈜아모텍의 매입 등 매입 20,434,568천원은 매입 금액을 총액 으로 표시한 금액 이며, 장부상 매입 으로 인식한 금액 2,803,763천원과 매입으로 인식하지 않은 유상사급 거 래 금액 17,630,805천원으 로 구성되어 있습 니다.</p>	<p>㈜아모텍의 매출 등 기타에는 공동 경비 중 인건비 청 구액 등이 포함했 습니다. ㈜아모텍의 매출 등 매출 19,283,773천원은 매출 금액을 총액 으로 표시한 금액 이며, 장부상 매출 로 인식한 금액 9,802,580천원과 매출로 인식하지 않은 유상사급 거 래 금액 9,481,193천원으 로 구성되어 있습 니다. ㈜아모텍의 매입 등 매입 20,434,568천원은 매입 금액을 총액 으로 표시한 금액 이며, 장부상 매입 으로 인식한 금액 2,803,763천원과 매입으로 인식하지 않은 유상사급 거 래 금액 17,630,805천원으 로 구성되어 있습 니다.</p>			<p>㈜아모텍시스템 즈의 매입 등 유형 자산취득에는 기계 장치 매입 등이 포 함했습니다.</p>	<p>㈜아모스넷은 종 속회사시 거래내용 을 포함하고 있습 니다.</p>		<p>매출 등에는 매출, 유형자산 매각, 임 대료 수입 등이 포 함했습니다. 재환 는 정찰가격과 제 3자와의 거래에서 결정했을 거래조건 으로 판매됩니다.</p>
<p>특수관계자거래에 대한 기술</p>												
<p>특수관계자거래 중 매출 등에 대한 기 준</p>												

특수관계자거래 중 매입 등에 대한 기 입												매입 등에는 매입, 유형자산 취득, 외주용역비 등이 포함됐으며, 이는 관계기업 및 주요 경영진이 지배하는 기업으로부터 정상적인 거래조건에 따라 구입하고 있습니다.
------------------------------	--	--	--	--	--	--	--	--	--	--	--	--

전기

(단위 : 천원)

전체 특수관계자												전체 특수관계자 합계
특수관계자												
	종속기업				관계기업			그 밖의 특수관계자				
	선동이모택전자(유 )	아모텍상해무역(유 )	아모비니(유)	(주)아모엑스넷	(주)아모그린텍	(주)아모센스	(주)아모리아프사 이언스	(주)왈라이트	(주)아모에코시스 템즈	(주)아모엑스넷	아모그린비니(유)	
매출	8,607,032	110,709	23,581	0	407,832	19,648,985	0	0	0		0	28,798,139
부동산과 그 밖의 자산의 매각	0	0	176,385	0	1,286,615	67,785	14,560	0	0		0	1,545,345
임대료수입	0	0	0	0	0	48,000	0	0	0		0	48,000
기타수익	0	0	19,019	6,257	2,398,909	2,389,064	64,625	0	57		0	4,877,931
매입	33,290,350	0	0	0	23,265,340	83,131,259	0	0	0		0	139,686,949
부동산과 그 밖의 자산의 구입	0	0	0	0	4,998	177,017	0	619,500	121,500		0	923,015
외주용역비	0	166,021	22,244,816	0	0	695,892	0	0	0		0	23,106,729
기타비용	234	0	0	0	565,375	118,409	0	2,500	83,414		0	769,932

<p>특수관계자거래에 대한 기술</p>	<p>산동아모텍전자(유)의 매출 등 매출 8,607,032천원은 매출 금액을 총액으로 표시한 금액이며, 장부상 매출로 인식하지 않은 유상자금 거래 금액은 8,606,065천원으로 구성되어 있습니다.</p>		<p>아모비니(유)의 매출 등 기타에는 이자수익이 포함되었습니다.</p>		<p>㈜아모그린텍의 매출 등 유형자산매각에는 기계장치 등 매각이 포함되었습니다.</p>	<p>㈜아모센스의 매출 등 기타에는 지분금 수령 지급액 등이 포함되었습니다. ㈜아모센스의 매출 등 매출 19,648,965천원은 ㈜아모그린텍의 매출 금액을 총액으로 표시한 금액이며, 장부상 매출로 인식한 금액 5,181,892천원과 ㈜아모그린텍의 매출로 인식하지 않은 유상자금 거래 금액 14,467,093천원으로 구성되어 있습니다. ㈜아모센스의 매출 등 매출 83,131,259천원은 매출 금액을 총액으로 표시한 금액이며, 장부상 매출로 인식한 금액 7,934,650천원과 매출으로 인식하지 않은 유상자금 거래 금액 75,196,609천원으로 구성되어 있습니다.</p>			<p>㈜아모메코시스템즈의 매출 등 유형자산취득에는 기계장치 매입 등이 포함되었습니다.</p>			
<p>특수관계자거래 중 매출 등에 대한 기술</p>												<p>매출 등에는 매출, 유형자산 매각, 임대료 수입 등이 포함되었습니다. 재화는 정찰가격과 제3자와의 거래에서 결정했을 거래조건으로 판매됩니다.</p>

특수관계자거래 중 매입 등에 대한 기 입												매입 등에는 매입, 유형자산 취득, 외주용역비 등이 포함됐으며, 이는 관계기업 및 주요 경영진이 지배하는 기업으로부터 정상적인 거래조건에 따라 구입하고 있습니다.
------------------------------	--	--	--	--	--	--	--	--	--	--	--	--

특수관계자거래의 채권·채무 잔액에 대한 공시

당기

(단위 : 천원)

전체 특수관계자												전체 특수관계자 합계
특수관계자												
종속기업				관계기업				그 밖의 특수관계자				
산동아모텍전자(유 )	아모텍상해무역(유 )	아모비니(유)	㈜아모에스넷	(주)아모그린텍	(주)아모센스	(주)아모라이프사 이언스	㈜헬라이트	㈜아모에코시스템 즈	㈜아모에스넷	아모그린비니(유)		
채권 등	3,090,268	1,145,050	13,458,851	0	790,956	1,975,123	31,978	0	127	4,735	0	20,497,088
채무 등	9,074,677	61,951	18,749,933	0	4,842,400	17,219,402	100,000	0	37,400	140,000	0	50,225,763
설정된 대손충당금												1,115,060
특수관계자거래의 채권,채무의 조 건에 대한 설명	특수관계자에 대한 매출채권은 거래일로부터 약 3개월 후에 회수기일이 도래하고 있습니다. 특수관계자 채권은 그 성격상 당보가 제공되지 않았으며 무이자 조건입니다. 종속회사의 채권 및 채무에는 사용권자산과 리스부채가 포함되어 있습니다.											

전기

(단위 : 천원)

전체 특수관계자												전체 특수관계자 합계
특수관계자												
종속기업				관계기업				그 밖의 특수관계자				
산동아모텍전자(유 )	아모텍상해무역(유 )	아모비니(유)	㈜아모에스넷	(주)아모그린텍	(주)아모센스	(주)아모라이프사 이언스	㈜헬라이트	㈜아모에코시스템 즈	㈜아모에스넷	아모그린비니(유)		
채권 등	4,460,615	1,500,327	12,112,217	4,242	1,090,246	1,952,479	40,025	0	40,563	0	0	21,200,714
채무 등	8,605,249	96,490	17,636,636	140,000	6,299,060	27,867,194	100,000	114,950	52,470	0	0	60,912,049
설정된 대손충당금												1,385,589

특수관계자거래의 채권,채무의 조건 에 대한 설명																		특수관계자에 대한 대출채권은 거래일 로부터 약 3개월 후에 회수기일이 도래하고 있습니다 . 특수관계자 채권 은 그 성격상 담보 가 제공되지 않았 으며 무이자 조건 입니다. 종속회사 의 채권 및 채무에 는 사용권자산과 리스부채가 포함되 어 있습니다.
----------------------------------	--	--	--	--	--	--	--	--	--	--	--	--	--	--	--	--	--	---

특수관계자 자금거래에 관한 공시

당기

(단위 : 천원)

전체 특수관계자															전체 특수관계 자 합계
특수관계자															
종속기업					관계기업					그 밖의 특수관계자				당해 기업이나 배기업의 주요 경영진	
	산동아모택전자 (유)	아모택상해무역 (유)	아모비나(유)	(주)아모에스넷	(주)아모그린텍	(주)아모센스	(주)아모라이프 사이언스	MSTATOR	(주)알라이트	(주)아모에코시 시스템즈	(주)아모에스넷	아모그린비나 (유)			
자본거래, 기초	19,964,709	0	52,367,119	0	2,767,546	23,109,100	2,430,781	229,984	0	0	0	0	0	0	100,869,239
자본거래, 출자	0	0	4,476		0	0	0	0	0	0	0	0	0	0	4,476
자본거래, 감자	0	0	0		0	0	0	0	0	0	0	0	0	0	0
자본거래, 기타	0	0	0		0	10,000,000	24,758	0	0	0	0	0	0	0	10,024,758
자본거래, 기말	19,964,709	0	52,371,595		2,767,546	33,109,100	2,455,539	229,984	0	0	0	0	0	0	110,898,473
대여거래, 기초	0	0	0	0	0	0	0	0	0	0	0	0	0	770,879	770,879
대여거래, 대여	0	0	0		0	0	0	0	0	0	0	0	0	0	0
대여거래, 회수	0	0	0		0	0	0	0	0	0	0	0	0	63,600	63,600
대여거래, 기타	0	0	0		0	0	0	0	0	0	0	0	0	0	0
대여거래, 기말	0	0	0		0	0	0	0	0	0	0	0	0	707,279	707,279
차입거래, 기초	0	0	0	0	0	0	0	0	0	0	0	0	0	0	0
차입거래, 차입	0	0	0		0	0	0	0	0	0	0	0	0	0	0
차입거래, 상환	0	0	0		0	0	0	0	0	0	0	0	0	0	0
차입거래, 기타	0	0	0		0	0	0	0	0	0	0	0	0	0	0
차입거래, 기말	0	0	0		0	0	0	0	0	0	0	0	0	0	0
특수관계자거래 에 대한 기술			아모비나(유)의 자본거래 출자 4,476천원은 현 물출자 금액입 니다.			자본거래 기타 10,000,000천 원은 위아모택 이 위아모센스 에 위아모에스 넷 지분매각으 로 인한 증가입 니다.	(주)아모라이프 사이언스의 자 본거래 기타는 투자주식 손상 차손환입 금액 입니다.								

전기

(단위 : 천원)

전체 특수관계자															전체 특수관계 자 합계
특수관계자															
종속기업					관계기업					그 밖의 특수관계자				당해 기업이나 배기업의 지	
	산동아모택전자	아모택상해무역	아모비나(유)	(주)아모에스넷	(주)아모그린텍	(주)아모센스	(주)아모라이프	MSTATOR	(주)알라이트	(주)아모에코시	(주)아모에스넷	아모그린비나			

	(유)	(유)					사이언스			스텝즈		(유)	배기업의 주요 경영진	
자본거래, 기초	24,674,335	0	48,662,603	13,596,602	2,767,546	23,109,100	2,422,157	229,984	0	0		0	0	115,462,327
자본거래, 출자	0	0	3,704,517	0	0	0	0	0	0	0		0	0	3,704,517
자본거래, 감지	4,709,626	0	0	0	0	0	0	0	0	0		0	0	4,709,626
자본거래, 기타	0	0	0	(13,596,602)	0	0	8,624	0	0	0		0	0	(13,587,978)
자본거래, 기말	19,964,709	0	52,367,119	0	2,767,546	23,109,100	2,430,781	229,984	0	0		0	0	100,869,239
대여거래, 기초	0	0	2,578,800	0	0	0	0	0	0	0		0	825,800	3,404,600
대여거래, 대여	0	0	0	0	0	0	0	0	0	0		0	0	0
대여거래, 회수	0	0	2,578,800	0	0	0	0	0	0	0		0	54,921	2,633,721
대여거래, 기타	0	0	0	0	0	0	0	0	0	0		0	0	0
대여거래, 기말	0	0	0	0	0	0	0	0	0	0		0	770,879	770,879
차입거래, 기초	0	0	0	0	0	0	0	0	0	0		0	0	0
차입거래, 파일	0	0	0	0	0	0	0	0	0	0		0	0	0
차입거래, 상환	0	0	0	0	0	0	0	0	0	0		0	0	0
차입거래, 기타	0	0	0	0	0	0	0	0	0	0		0	0	0
차입거래, 기말	0	0	0	0	0	0	0	0	0	0		0	0	0
특수관계자거래에 대한 기술	산동아모텍전자(유) 자본거래 감지 4,709,626천원 은 유상감자 회수금입니다.	아모비니(유)의 자본거래 출자 3,704,517천원은 현물출자 금액입니다. 당사는 아모비니(유)에게 대여한 USD 2,000,000를 회수 하였으며 이 자는 연 5.0%에 해당합니다.	아모메스넷의 자본거래 기타 (13,596,602)천원은 자본매각 계약으로 인한 감소입니다.				(주)아모리프 사이언스의 자본거래 기타는 투자주식 손상 차손환입 금액입니다.							

특수관계자 자금차입 거래에 대한 기술

당기 중 특수관계자와의 자금차입 거래는 없습니다.

전기 중 특수관계자와의 자금차입 거래는 없습니다.

제공받는 지급보증에 대한 기술

당기말 현재 당사는 장·단기차입금(유동성장기부채 포함)과 관련하여 대표이사로부터 지급보증을 제공받고 있습니다(주석 17, 33 참조).

주요 경영진에 대한 보상에 대한 공시

당기

(단위 : 천원)

	공시금액
단기종업원급여	4,968,178
퇴직급여	582,259
보상금액 중 급여에 대한 기술	급여, 상여 등 입니다.
보상금액 중 퇴직급여에 대한 기술	DC형 퇴직급여와 퇴직급여부채 증가분입니다.

전기

(단위 : 천원)

	공시금액
단기종업원급여	4,210,970

퇴직급여	325,488
보상금액 중 급여에 대한 기술	급여, 상여 등 입니다.
보상금액 중 퇴직급여에 대한 기술	DC형 퇴직급여와 퇴직급여부채 증가분입니다.

### 32. 위험 관리

금융상품에서 발생하는 위험의 성격과 정도에 대한 공시

(단위 : 천원)

	위험					
	자본위험	시장위험			유동성위험	신용위험
		환위험	이자율위험	기타 가격위험		
위험에 대한 노출 정도에 대한 기술		당사는 제품 수출 및 원재료 수입 거래와 관련하여 USD 등의 환율변동위험에 노출되어 있습니다.	이자율위험은 미래 시장 이자율 변동에 따라 예금 또는 차입금 등에서 발생하는 이자수익 및 이자비용이 변동될 위험으로서 이는 주로 변동금리부 조건의 차입금과 예금에서 발생하고 있습니다.	재무상태표상 당기 손익 공정가치 측정 금융자산 및 기타포괄 공정가치 측정 금융자산으로 분류되는 당사 금융자산은 가격위험에 노출되어 있습니다.		

<p>위험관리의 목적, 정책 및 절차에 대한 기술</p>	<p>당사의 자본관리는 계속기업으로서의 존속능력을 유지하는 한편, 자본조달 비용을 최소화하여 주주이익을 극대화하며 적절한 자본 구조를 유지하는 것을 그 목표로 하고 있습니다. 당사는 부채비율을 기초로 자본을 관리하고 있으며, 이 비율은 재무상태표상 총부채를 자본으로 나누어 산출됩니다.</p>		<p>당사의 이자율위험 관리 목표는 이자율 변동으로 인한 불확실성과 순이자비용의 최소화를 추구함으로써 기업의 가치를 극대화하는데 있습니다.</p>		<p>당사는 미사용 차입금 한도를 적정 수준으로 유지하고 영업 자금 수요를 충족시킬 수 있도록 유동성에 대한 예측을 항시 모니터링하여, 차입금 한도나 약정을 위반하는 일이 없도록 하고 있습니다. 유동성에 대한 예측 시에는 당사의 자금조달 계획, 약정 준수, 당사 내부의 목표 재무 비율 및 통화에 대한 제한과 같은 외부 법규나 법률 요구사항이 있는 경우 그러한 요구사항을 고려하고 있습니다. 당사는 상기에서 언급한 예측을 통해 결정된 대로, 여유있는 유동성이 확보될 수 있도록 적절한 만기나 충분한 유동성을 제공해주는 이자부담좌예금, 정기예금, 수시입출금식예금, 시장성 유가증권 등의 금융상품을 선택하여 잉여자금을 투자하고 있습니다.</p>	<p>당사는 신용위험을 관리하기 위하여 신용도가 일정수준 이상인 거래처와 거래하고 있으며, 금융자산의 신용보강을 위한 정책과 절차를 마련하여 운영하고 있습니다.</p>
---------------------------------	---	--	---	--	--	---

부채비율에 대한 공시

당기

(단위 : 천원)

	공시금액
부채총계(A)	208,382,080
자본총계(B)	163,499,999
현금및현금성자산(C)	21,512,724

차입금 및 리스부채(D)	138,816,484
부채비율(A/B)	1.2745
순차입금비율((D-C)/B)	0.7175

전기

(단위 : 천원)

	공시금액
부채총계(A)	215,115,957
자본총계(B)	162,818,460
현금및현금성자산(C)	18,468,281
차입금 및 리스부채(D)	130,319,002
부채비율(A/B)	1.3212
순차입금비율((D-C)/B)	0.6870

외화금융자산의 통화별 내역

당기

(단위 : 천원)

위험	환위험										
	기능통화 또는 표시통화										기능통화 또는 표시통화 합계
	USD	JPY	EUR	CNY	HKD	CAD	SGD	VND	TWD	INR	
외화금융자산, 기초통화금액 (USD) [USD, 일]	20,651,286.13										
외화금융자산, 기초통화금액 (JPY) [JPY, 일]		0.00									
외화금융자산, 기초통화금액 (EUR) [EUR, 일]			732,172.80								
외화금융자산, 기초통화금액 (CNY) [CNY, 일]				493,782.00							
외화금융자산, 기초통화금액 (HKD) [HKD, 일]					0.00						
외화금융자산, 기초통화금액 (CAD) [CAD, 일]						0.00					

외화금융자산, 기초통화금액 (SGD) [SGD, 일]							0.00					
외화금융자산, 기초통화금액 (VND) [VND, 일 ]								0.00				
외화금융자산, 기초통화금액 (TWD) [TWD, 일]									0.00			
외화금융자산, 기초통화금액 (INR) [INR, 일]										0.00		
외화금융자산, 원화환산금액	29,632,531	0	1,234,239	101,107	0	0	0	0	0	0	0	30,967,877

전기

(단위 : 천원)

	위험											
	환위험											
	기능통화 또는 표시통화										기능통화 또는 표시통화 합계	
	USD	JPY	EUR	CNY	HKD	CAD	SGD	VND	TWD	INR		
외화금융자산, 기초통화금액 (USD) [USD, 일 ]	19,961,203.17											
외화금융자산, 기초통화금액 (JPY) [JPY, 일]		797,384.00										
외화금융자산, 기초통화금액 (EUR) [EUR, 일 ]			559,920.80									
외화금융자산, 기초통화금액 (CNY) [CNY, 일 ]				541,997.20								
외화금융자산, 기초통화금액 (HKD) [HKD, 일 ]					0.00							
외화금융자산, 기초통화금액 (CAD) [CAD, 일 ]						0.00						
외화금융자산, 기초통화금액 (SGD) [SGD, 일]							0.00					

외화금융자산, 기초통화금액 (VND) [VND, 일 ]								0.00				
외화금융자산, 기초통화금액 (TWD) [TWD, 일]									0.00			
외화금융자산, 기초통화금액 (INR) [INR, 일]										0.00		
외화금융자산, 원화환산금액	29,342,968	7,467	855,968	109,088	0	0	0	0	0	0	0	30,315,491

외화금융부채의 통화별 내역

당기

(단위 : 천원)

	위험											
	환위험											
	기능통화 또는 표시통화										기능통화 또는 표시통화 합계	
	USD	JPY	EUR	CNY	HKD	CAD	SGD	VND	TWD	INR		
외화금융부채, 기초통화금액 (USD) [USD, 일 ]	12,120,624.02											
외화금융부채, 기초통화금액 (JPY) [JPY, 일]		26,586,270.00										
외화금융부채, 기초통화금액 (EUR) [EUR, 일 ]			16,670.00									
외화금융부채, 기초통화금액 (CNY) [CNY, 일 ]				18,124,262.53								
외화금융부채, 기초통화금액 (HKD) [HKD, 일 ]					0.00							
외화금융부채, 기초통화금액 (CAD) [CAD, 일 ]						0.00						
외화금융부채, 기초통화금액 (SGD) [SGD, 일]							0.00					

외화금융부채, 기초통화금액 (VND) [VND, 일 ]								222,154,821.08				
								7.00				
외화금융부채, 기초통화금액 (TWD) [TWD, 일]									0.00			
외화금융부채, 기초통화금액 (INR) [INR, 일]										0.00		
외화금융부채, 원화환산금액	17,391,884	243,963	28,101	3,711,124	0	0	0	12,129,653	0	0		33,504,725

전기

(단위 : 천원)

	위험											
	환위험											
	기능통화 또는 표시통화										기능통화 또는 표시통화 합계	
	USD	JPY	EUR	CNY	HKD	CAD	SGD	VND	TWD	INR		
외화금융부채, 기초통화금액 (USD) [USD, 일 ]	9,474,552.90											
외화금융부채, 기초통화금액 (JPY) [JPY, 일]		20,466,112.00										
외화금융부채, 기초통화금액 (EUR) [EUR, 일 ]			524.56									
외화금융부채, 기초통화금액 (CNY) [CNY, 일 ]				19,711,686.46								
외화금융부채, 기초통화금액 (HKD) [HKD, 일 ]					0.00							
외화금융부채, 기초통화금액 (CAD) [CAD, 일 ]						0.00						
외화금융부채, 기초통화금액 (SGD) [SGD, 일]							0.00					
외화금융부채, 기초통화금액 (VND) [VND, 일 ]								229,439,201.16				4.00

외화금융부채, 기초통화금액 (TWD) [TWD, 일]									0.00			
외화금융부채, 기초통화금액 (INR) [INR, 일]										0.00		
외화금융부채, 원화환산금액	13,927,593	191,662	802	3,967,372	0	0	0	0	13,236,642	0	0	31,326,071

보고기간 말 현재 노출된 시장위험의 각 유형별 민감도 분석

당기

(단위 : 천원)

	위험							
	시장위험							
	환위험							
	기능통화 또는 표시통화							기능통화 또는 표 시통화 합계
	USD	JPY	EUR	CNY	CAD	VND	TWD	
시장위험의 각 유 형별 민감도분석 기술								보고기간종료일 현 재 각 외화에 대한 원화 환율 10%변 동시 환율변동이 세전손익에 미치는 영향
시장변수 상승 시 당기손익 증가	1,224,065		120,614			0	0	
시장변수 상승 시 당기손익 감소		(24,396)		(361,002)			(1,212,965)	(253,684)
시장변수 하락 시 당기손익 증가		24,396		361,002			1,212,965	253,684
시장변수 하락 시 당기손익 감소	(1,224,065)		(120,614)			0	0	

전기

(단위 : 천원)

	위험							
	시장위험							
	환위험							
	기능통화 또는 표시통화							기능통화 또는 표 시통화 합계
	USD	JPY	EUR	CNY	CAD	VND	TWD	
시장위험의 각 유 형별 민감도분석 기술								보고기간종료일 현 재 각 외화에 대한 원화 환율 10%변 동시 환율변동이 세전손익에 미치는 영향
시장변수 상승 시 당기손익 증가	1,541,538		85,517			0	0	
시장변수 상승 시 당기손익 감소		(18,419)		(385,828)			(1,323,864)	(101,056)

시장변수 하락 시 당기손익 증가		18,419		385,828		1,323,864		101,056
시장변수 하락 시 당기손익 감소	(1,541,538)		(85,517)		0		0	

환율변동위험에 대한 민감도 분석에 대한 기술

상기 민감도 분석은 보고기간말 현재 기능통화 이외의 외화로 표시된 화폐성 자산 및 부채를 대상으로 한 것입니다.

이자율변동위험에 노출되어 있는 변동금리부 차입금 현황에 대한 공시

당기

(단위 : 천원)

	이자율 유형			
	변동이자율			
	금융부채, 범주			금융부채, 범주 합
	단기차입금	유동성장기부채	장기 차입금	계
금융부채	13,000,000	8,007,667	9,255,556	30,263,223

전기

(단위 : 천원)

	이자율 유형			
	변동이자율			
	금융부채, 범주			금융부채, 범주 합
	단기차입금	유동성장기부채	장기 차입금	계
금융부채	4,000,000	1,500,000	5,541,000	11,041,000

보고기간 말 현재 노출된 시장위험의 각 유형별 민감도 분석, 이자율위험

당기

(단위 : 천원)

	이자율위험
시장위험의 각 유형별 민감도분석 기술	보고기간종료일 현재 차입금과 관련하여 이자율이 1% 변동시 이자율변동이 세전손익에 미치는 영향
시장변수 상승 시 당기손익 감소	(302,632)
시장변수 하락 시 당기손익 증가	302,632

전기

(단위 : 천원)

	이자율위험
시장위험의 각 유형별 민감도분석 기술	보고기간종료일 현재 차입금과 관련하여 이자율이 1% 변동시 이자율변동이 세전손익에 미치는 영향
시장변수 상승 시 당기손익 감소	(110,410)
시장변수 하락 시 당기손익 증가	110,410

이자율 위험에 대한 민감도분석 가정에 대한 기술

이자율의 변동이 당기손익에 미치는 영향을 분석시, 당사는 보고기간말 현재 남아 있는 부채금액이 연도중 계속 남아있었다고 가정하고 그 영향을 분석하였습니다.

보고기간 말 현재 노출된 시장위험의 각 유형별 민감도 분석, 가격위험

당기

(단위 : 천원)

	위험
	기타 가격위험
	금융자산, 범주
	공정가치평가를 기타포괄손익으로 인식하는 금융자산
시장위험의 각 유형별 민감도분석 기술	보고기간종료일 현재 각 금융상품내 상장지분상품의 가격이 5% 변동시 당기손익 공정가치 측정 금융자산 및 기타포괄 공정가치 측정 금융자산 평가손익에 미치는 영향
시장변수 상승 시 법인세차감전기타포괄손익 증가	294,078
시장변수 하락 시 법인세차감전기타포괄손익 감소	(294,078)
시장변수 상승 시 법인세효과 감소	(64,697)
시장변수 하락 시 법인세효과 증가	64,697
시장변수 상승 시 기타포괄손익 증가	229,381
시장변수 하락 시 기타포괄손익 감소	(229,381)

전기

(단위 : 천원)

	위험
	기타 가격위험
	금융자산, 범주
	공정가치평가를 기타포괄손익으로 인식하는 금융자산
시장위험의 각 유형별 민감도분석 기술	보고기간종료일 현재 각 금융상품내 상장지분상품의 가격이 5% 변동시 당기손익 공정가치 측정 금융자산 및 기타포괄 공정가치 측정 금융자산 평가손익에 미치는 영향
시장변수 상승 시 법인세차감전기타포괄손익 증가	188,495
시장변수 하락 시 법인세차감전기타포괄손익 감소	(188,495)
시장변수 상승 시 법인세효과 감소	(39,395)
시장변수 하락 시 법인세효과 증가	39,395
시장변수 상승 시 기타포괄손익 증가	149,100

시장변수 하락 시 기타포괄손익 감소	(149,100)
---------------------	-----------

매출채권의 연령분석에 대한 공시

당기

(단위 : 천원)

	금융상품			금융상품 합계
	매출채권			
	합계 구간			금융상품 합계
	6개월 이내	6개월 초과 1년 이내	1년 초과	
단기매출채권	35,831,361	61,503	929,610	36,822,474

전기

(단위 : 천원)

	금융상품			금융상품 합계
	매출채권			
	합계 구간			금융상품 합계
	6개월 이내	6개월 초과 1년 이내	1년 초과	
단기매출채권	39,241,320	163,385	1,376,308	40,781,013

유동성위험 관리 목적으로 보유한 금융자산에 대한 만기분석 공시

(단위 : 천원)

	1년 이내	1년 초과 2년 이내	2년 초과 3년 이내	합계 구간 합계
매입채무 및 기타 채무, 미할인현금흐름	44,864,143	44	36	44,864,223
차입부채, 미할인 현금흐름	102,994,463	5,736,467	6,388,889	115,119,819
총 리스부채	4,241,381	1,061,937	24,837,740	30,141,058
기타유동부채, 미할인현금흐름	4,481,103	0	0	4,481,103
보증금부채, 미할인현금흐름	3,460,000	187,000	253,910	3,900,910
비파생금융부채, 할인되지 않은 현금흐름	160,041,090	6,985,448	31,480,575	198,507,113

장기미지급금에 대한 기술

장기미지급금 중 국고보조금 2,314백만원은 제외하였습니다(주석 22참조).

매입채무 및 차입금 만기분석에 대한 기술

상기 현금흐름은 할인하지 아니한 금액이며, 만기가 12개월 이내에 도래하는 금액은 할인의 효과가 중요하지 아니하므로 장부금액과 동일합니다.

33. 우발채무와 약정사항

약정에 대한 공시

(단위 : 백만원)

	약정의 유형		
	대출약정		
	당좌차월	외상매출채권 담보대출	외상매출채권담보대출 약정, 어음할인 약정
한도금액, KRW	3,000	11,000	1,600
실행금액, KRW	0	316	0
약정처	산업은행	신한은행 등	하나은행

보증 관련 우발부채, 비 PF 우발부채에 대한 공시

	지급보증의 구분	
	제공받은 지급보증	제공한 지급보증
	지급보증	하자보증금
피보증처명	당 법인	현대모비스(주)
보증처	대표이사	서울보증보험
특수관계 여부	Y	N
특수관계자거래의 채권, 채무에 대하여 제공하거나 제공받은 보 증의 상세 내역에 대한 설명	장·단기차입금(유동성장기부채 포함)	하자보증보험 16인치 인휠 모터 개발비(보험가입금액 13.5백만 원)

담보로 제공된 자산에 대한 공시

(단위 : 백만원)

	한국수출입은행	한국산업은행 등	한국산업은행	신보2024제26차유 동화 전문 유한회 사
재고자산	34,281			
유형자산		55,104		
투자부동산			6,044	
금융자산				1,476
담보설정금액	34,281	114,014	12,505	1,476

담보제공이유	수출성장자금 차입 금 장·단기 차입 금	시설자금 차입금 포함 장·단기 차 입금 등	일반자금 차입금 포함 단기차입금	P-CBO사채 발행 시 후순위 채권 및 신한PG연계대출
--------	-----------------------------	-------------------------------	----------------------	--------------------------------------

연결기업이 발생하지 않은 유형자산 취득 및 자본적지출 약정 내역에 대한 공시

(단위 : 백만원)

	약정의 유형
	매입약정
	리프트 구매외
	거래상대방
	수성운반기계외 1개
약정 금액	26

### 34. 현금흐름표

영업활동현금흐름

당기

(단위 : 천원)

		공시금액	
영업에서 창출된 현금		15,598,625	
영업에서 창출된 현금	당기순이익(손실)	930,334	
	당기순이익조정을 위한 가감	12,442,581	
	당기순이익조정을 위한 가감	이자수익	(172,954)
		이자비용	6,074,164
		리스부채 이자비용	85,262
		배당금수익	(56,575)
		법인세비용	738,428
		유형자산 감가상각비	8,118,394
		사용권자산 감가상각비	503,783
		무형자산상각비	2,554,968
		퇴직급여	2,683,694
		대손상각비	(340,439)
		투자자산처분손실	0
		유형자산처분손실	4,000
		재고자산평가손실	245,005
		외화환산손실	480,990
		파생상품관련손실	0
유형자산손상차손	0		
무형자산손상차손	32,445		

	당기손익 공정가치 측정 금융자산 평가손실	0
	사채상환손실	0
	기타 현금의 유출 없는 비용등	948,897
	대손충당금 환입	0
	기타의 투자자산처분이 익	(976)
	유형자산처분이익	(346,942)
	외화환산이익	(1,212,717)
	파생상품관련이익	0
	재고자산평가손실환입	(5,695,110)
	당기손익 공정가치 측정 금융자산 평가이익	(2,127,971)
	투자주식처분이익	0
	관계기업투자자산손상 차손환입 조정	24,758
	기타 현금의 유입 없는 수익등	(98,523)
	영업활동으로 인한 자산 부채의 변동	2,225,710
	매출채권의 감소(증가)	2,608,860
	선급금의 감소(증가)	534,248
	재고자산의 감소(증가)	11,575,014
	기타유동자산의 감소(증 가)	(49,340)
	미수금의 감소(증가)	411,429
	선급비용의 감소 (증가)	(127,328)
	기타비유동비금융자산 의 감소(증가)	166,581
	매입채무의 증가(감소)	(9,918,925)
	미지급금의 증가(감소)	(326,954)
	선수금의 증가(감소)	(221,864)
	예수금의 증가(감소)	29,996
	미지급비용의 증가(감소 )	182,740
	총당부채의 증가(감소)	0
	기타유동부채의 증가(감 소)	0
	미지급금의 증가(감소)	0
	퇴직금의지급	(2,638,747)
	사외적립자산의 감소(증	0
	영업활동으로 인한 자산 부채의 변동	

	가)	
	기타비유동부채의 증가 (감소)	0

전기

(단위 : 천원)

		공시금액	
영업에서 창출된 현금		1,942,075	
영업에서 창출된 현금	당기순이익(손실)	(28,055,816)	
	당기순이익조정을 위한 가감	46,576,095	
	당기순이익조정을 위한 가감	이자수익	(335,438)
		이자비용	6,676,726
		리스부채 이자비용	36,334
		배당금수익	(42,169)
		법인세비용	(6,142,835)
		유형자산 감가상각비	9,349,055
		사용권자산 감가상각비	437,258
		무형자산상각비	2,879,074
		퇴직급여	2,807,850
		대손상각비	915,312
		투자자산처분손실	0
		유형자산처분손실	0
		재고자산평가손실	25,985,748
		외화환산손실	1,972,990
		파생상품관련손실	0
		유형자산손상차손	0
		무형자산손상차손	723,873
		당기손익 공정가치 측정 금융자산 평가손실	490,884
		사채상환손실	0
		기타 현금의 유출 없는 비용등	3,797,285
		대손충당금 환입	0
		기타의 투자자산처분이 익	(477,514)
		유형자산처분이익	(1,083,314)
		외화환산이익	(1,187,424)
	파생상품관련이익	0	
	재고자산평가손실환입	0	
당기손익 공정가치 측정 금융자산 평가이익	(15,338)		

	투자주식처분이익	0
	관계기업투자자산손상 차손환입 조정	8,624
	기타 현금의 유입 없는 수익등	(220,886)
	영업활동으로 인한 자산 부채의 변동	(16,578,204)
영업활동으로 인한 자산 부채의 변동	매출채권의 감소(증가)	161,130
	선급금의 감소(증가)	(169,930)
	재고자산의 감소(증가)	(10,136,115)
	기타유동자산의 감소(증 가)	(111,220)
	미수금의 감소(증가)	(691,857)
	선급비용의 감소 (증가)	(23,102)
	기타비유동비금융자산 의 감소(증가)	0
	매입채무의 증가(감소)	1,636,582
	미지급금의 증가(감소)	(2,797,823)
	선수금의 증가(감소)	(560,706)
	예수금의 증가(감소)	(156,516)
	미지급비용의 증가(감소 )	(163,864)
	총당부채의 증가(감소)	0
	기타유동부채의 증가(감 소)	0
	미지급금의 증가(감소)	0
	퇴직금의지급	(3,564,783)
	사외적립자산의 감소(증 가)	0
기타비유동부채의 증가 (감소)	0	

현금의 유출 · 입이 없는 중요한 거래의 내역

당기

(단위 : 천원)

	공시금액
현금및현금성자산 국고보조금의 기계장치 국고보조금으로 대체	0
현금및현금성자산 국고보조금의 기타의유형자산 국고보조금으로 대체	10,020
선급금의 토지로의 대체	0
선급금의 건물로의 대체	0
선급금의 구축물로의 대체	0

선급금의 기계장치로의 대체	0
선급금의 기타의유형자산으로의 대체	0
선급금의 기타의무형자산으로의 대체	0
선급금의 기타의투자자산으로의 대체	0
건설중인무형자산의 산업재산권으로의 대체	580,782
비유동기타포괄손익 공정가치 측정 금융자산의 관계기업투자로의 대체	0
기계장치의 기타의투자자산으로의 대체	0
미착품의 기계장치로의 대체	160,553
미착품의 기타의유형자산으로의 대체	0
미착품의 기타의투자자산으로의 대체	0
건설중인자산의 토지로의 대체	0
건설중인자산의 건물로의 대체	0
건설중인자산의 구축물로의 대체	0
건설중인자산의 기계장치로의 대체	2,287,431
건설중인자산의 기타의유형자산으로의 대체	907,157
건설중인자산의 기타의무형자산으로의 대체	0
건설중인자산의 기타의투자자산으로의 대체	3,500
기타의투자자산의 종속기업투자로의 대체	4,476
장기차입금의 유동성장기부채로의 대체	31,507,667
국고출연금의 현금및현금성자산 국고보조금으로의 대체	0
국고출연금의 구축물 국고보조금으로의 대체	0
국고출연금의 기계장치 국고보조금으로의 대체	0
기타의투자자산의 기계장치로의 대체	0
교환권조정의 교환권대체로의 대체	0
교환사채(비유동)의 유동성 대체	0
교환권조정(비유동)의 유동성 대체	0
비유동파생상품부채(교환사채)의 유동성 대체	0
교환사채의 교환청구로 인한 관계기업투자의 감소	0
교환사채의 교환청구로 인한 유동성장기부채(교환사채)의 감소	0
교환사채의 교환청구로 인한 교환권조정(유동성)의 감소	0
교환사채의 교환청구로 인한 유동성파생상품부채(교환사채)의 감소	0
종속기업투자에서 매각예정자산으로 대체	0
유형자산 등에서 매각예정자산으로 대체	0
토지에서 투자부동산으로 대체	2,954,084
건물에서 투자부동산으로 대체	312,770
외상매출금에서 기타비유동자산으로 대체	1,000,000

전기

(단위 : 천원)

	공시금액
--	------

현금및현금성자산 국고보조금의 기계장치 국고보조금으로 대체	111,001
현금및현금성자산 국고보조금의 기타의유형자산 국고보조금으로 대체	535,275
선급금의 토지로의 대체	0
선급금의 건물로의 대체	0
선급금의 구축물로의 대체	0
선급금의 기계장치로의 대체	0
선급금의 기타의유형자산으로의 대체	0
선급금의 기타의무형자산으로의 대체	0
선급금의 기타의투자자산으로의 대체	323,919
건설중인무형자산의 산업재산권으로의 대체	884,046
비유동기타포괄손익 공정가치 측정 금융자산의 관계기업투자로의 대체	0
기계장치의 기타의투자자산으로의 대체	0
미착품의 기계장치로의 대체	0
미착품의 기타의유형자산으로의 대체	0
미착품의 기타의투자자산으로의 대체	0
건설중인자산의 토지로의 대체	0
건설중인자산의 건물로의 대체	774,663
건설중인자산의 구축물로의 대체	0
건설중인자산의 기계장치로의 대체	3,533,145
건설중인자산의 기타의유형자산으로의 대체	1,848,896
건설중인자산의 기타의무형자산으로의 대체	0
건설중인자산의 기타의투자자산으로의 대체	2,829,237
기타의투자자산의 종속기업투자로의 대체	3,704,517
장기차입금의 유동성장기부채로의 대체	30,710,500
국고출연금의 현금및현금성자산 국고보조금으로의 대체	0
국고출연금의 구축물 국고보조금으로의 대체	0
국고출연금의 기계장치 국고보조금으로의 대체	0
기타의투자자산의 기계장치로의 대체	0
교환권조정의 교환권대체로의 대체	0
교환사채(비유동)의 유동성 대체	0
교환권조정(비유동)의 유동성 대체	0
비유동파생상품부채(교환사채)의 유동성 대체	0
교환사채의 교환청구로 인한 관계기업투자의 감소	0
교환사채의 교환청구로 인한 유동성장기부채(교환사채)의 감소	0
교환사채의 교환청구로 인한 교환권조정(유동성)의 감소	0
교환사채의 교환청구로 인한 유동성파생상품부채(교환사채)의 감소	0
종속기업투자에서 매각예정자산으로 대체	10,000,000
유형자산 등에서 매각예정자산으로 대체	0
토지에서 투자부동산으로 대체	0

건물에서 투자부동산으로 대체	0
외상매출금에서 기타비유동자산으로 대체	0

재무활동에서 생기는 부채의 조정에 관한 공시

당기

(단위 : 천원)

	단기차입금	리스 부채	사채	유동성장기부채 (일반)	유동성장기부채 (사채)	장기 차입금	재무활동에서 생 기는 부채 합계
기초 부채	48,500,000	16,594,455	13,973,047	45,710,500	0	5,541,000	130,319,002
재무현금흐름	9,000,000	(575,290)	0	(45,710,500)	0	38,179,422	893,632
비현금거래 등	0	(757,147)	12,434	0	1,315	(87,400)	(830,798)
그 밖의 변동	0	8,434,648	(13,985,481)	31,507,667	13,985,481	(31,507,666)	8,434,649
기말 부채	57,500,000	23,696,666	0	31,507,667	13,986,796	12,125,356	138,816,485

전기

(단위 : 천원)

	단기차입금	리스 부채	사채	유동성장기부채 (일반)	유동성장기부채 (사채)	장기 차입금	재무활동에서 생 기는 부채 합계
기초 부채	50,293,511	14,610,402	0	47,017,243	19,774,803	6,134,322	137,830,281
재무현금흐름	(1,793,511)	(447,900)	13,971,840	(32,017,243)	(20,000,000)	29,755,978	(10,530,836)
비현금거래 등	0	1,185,858	1,207	0	225,197	361,200	1,773,462
그 밖의 변동	0	1,246,095	0	30,710,500	0	(30,710,500)	1,246,095
기말 부채	48,500,000	16,594,455	13,973,047	45,710,500	0	5,541,000	130,319,002

기타 비현금변동에 대한 기술

유동성 대체 및 계정간 대체를 포함하고 있습니다.

### 35. 비용의 성격별 분류

비용의 성격별 분류 공시

당기

(단위 : 천원)

	공시금액
제품과 재공품의 감소(증가)	1,671,912
원재료와 소모품의 사용액	135,802,514
종업원급여	24,851,264
확정기여형퇴직연금	831,511
기타종업원비용	1,483,742
감가상각비	9,050,757
외주용역비	34,976,552
복리후생비	3,895,136
소모품비	7,866,486
전력비	6,117,359
기타 비용	(11,115,307)
성격별 비용 합계	215,431,926

감가상각비에 대한 기술	사용권자산 상각비를 포함하고 있습니다.
--------------	-----------------------

전기

(단위 : 천원)

	공시금액
제품과 재공품의 감소(증가)	16,594,710
원재료와 소모품의 사용액	143,432,702
종업원급여	23,506,372
확정기여형퇴직연금	851,255
기타종업원비용	1,551,768
감가상각비	9,786,314
외주용역비	26,931,265
복리후생비	3,953,601
소모품비	5,974,483
전력비	5,197,376
기타 비용	(18,221,564)
성격별 비용 합계	219,558,282
감가상각비에 대한 기술	사용권자산 상각비를 포함하고 있습니다.

### 36. 영업부문

영업부문에 대한 일반정보에 대한 기술

당사의 영업부문은 EMC 부품과 고주파부품을 제조, 판매하는 세라믹부품 부문과 그 외의 기타전자 부품 등 부문으로 구성되어 있습니다.

영업부문에 대한 공시

당기

(단위 : 천원)

	기업 전체 총계		기업 전체 총계 합계
	영업부문		
	세라믹 부품	기타전자부품 등	
수익(매출액)	138,252,693	81,777,500	220,030,193
영업이익(손실)	(11,139,828)	15,738,094	4,598,266
자산	256,435,629	115,446,450	371,882,079
부채	131,946,989	76,435,091	208,382,080

전기

(단위 : 천원)

	기업 전체 총계		기업 전체 총계 합계
	영업부문		
	세라믹 부품	기타전자부품 등	
수익(매출액)	119,241,645	73,257,170	192,498,815
영업이익(손실)	(37,163,247)	10,103,780	(27,059,467)
자산	259,877,813	118,056,604	377,934,417

부채	134,338,482	80,777,475	215,115,957
----	-------------	------------	-------------

제품과 용역에 대한 공시

당기

(단위 : 천원)

	세라믹 부품	기타전자부품 등	제품과 용역 합계
제품매출액	136,817,428	78,834,168	215,651,595
상품매출액	46,873	0	46,873
원재료매출액	18,866	281	19,147
기타수익(매출액)	1,369,526	2,943,051	4,312,577

전기

(단위 : 천원)

	세라믹 부품	기타전자부품 등	제품과 용역 합계
제품매출액	117,935,825	70,456,917	188,392,742
상품매출액	0	0	0
원재료매출액	160,698	116	160,814
기타수익(매출액)	1,145,122	2,800,137	3,945,259

주요 고객에 대한 공시

당기

(단위 : 천원)

	주요고객 A	주요고객 B
수익(매출액)	28,714,714	37,958,865

전기

(단위 : 천원)

	주요고객 A	주요고객 B
수익(매출액)	26,325,308	35,581,946

### 37. 매각예정자산

매각 관련 사실과 상황, 처분을 기대하게 하는 사실과 상황 및 기대되는 처분의 방법과 시기에 대한 설명

당사는 2024년 09월 30일 종속기업인 (주)아모에스넷의 지분 100%를 매각하기로 이사회 결의하였고, 2025년 3월 31일에 매각을 완료하였으며, 매각대금은 100억원입니다.

중단영업 단일금액의 분석 공시

(단위 : 천원)

	중단영업
기초 장부금액	10,000,000
취득 및 대체입, 매각예정자산	0
손상차손	0

처분 및 대체출	(10,000,000)
기말 장부금액	0

### 38. 재무제표 승인

재무제표의 발행승인일

2026-02-24

## 6. 배당에 관한 사항

### 1. 회사의 배당정책에 관한 사항

- 공시서류작성기준일 현재 별도로 수립된 배당정책은 없습니다.

### 2. 배당관련 예측가능성 제공에 관한 사항

가. 정관상 배당절차 개선방안 이행 가부

구분	결산배당	분기·중간배당
정관상 배당액 결정 기관	주주총회	주주총회
정관상 배당기준일을 배당액 결정 이후로 정할 수 있는지 여부	X	X
배당절차 개선방안 이행 관련 향후 계획	-	-

나. 배당액 확정일 및 배당기준일 지정 현황

구분	결산월	배당여부	배당액 확정일	배당기준일	배당 예측가능성 제공여부	비고
결산배당	2025년 12월	X	-	-	X	-
결산배당	2024년 12월	X	-	-	X	-
결산배당	2023년 12월	X	-	-	X	-

- 해당사항 없음

### 3. 기타 참고사항(배당 관련 정관의 내용 등)

당사 정관에서는 아래와 같이 배당에 관한 사항을 규정하고 있습니다.

#### 제12조 (신주의 배당 기산일)

회사가 유상증자, 무상증자 및 주식배당에 의하여 발행한 신주에 대한 이익의 배당에 관하여는 신주를 발행한 때가 속하는 영업년도의 직전 영업년도 말에 발행된 것으로 본다.

#### 제54조(이익금의 처분)

회사는 매 사업연도의 처분 전 이익잉여금을 다음과 같이 처분한다.

1. 이익준비금
2. 기타의 법정준비금
3. 배당금

- 4. 임의적립금
- 5. 기타의 이익잉여금처분액

제 55조 (이익배당)① 이익의 배당은 금전과 주식으로 할 수 있다.

② 이익의 배당을 주식으로 하는 경우 회사가 수종의 주식을 발행한 때에는 주주총회의 결의로 그와 다른 종류의 주식으로도 할 수 있다.

③ 제1항의 배당은 매 결산기말 현재의 주주명부에 기재된 주주 또는 등록된 질권자에게 지급한다.

#### 4. 주요배당지표

주요배당지표

구 분	주식의 종류	당기	전기	전전기
		제32기	제31기	제30기
주당액면가액(원)		500	500	500
(연결)당기순이익(백만원)		7,920	-19,787	-14,683
(별도)당기순이익(백만원)		930	-28,056	-14,245
(연결)주당순이익(원)		542	-1,354	-1,005
현금배당금총액(백만원)		-	-	-
주식배당금총액(백만원)		-	-	-
(연결)현금배당성향(%)		-	-	-
현금배당수익률(%)	보통주	-	-	-
	우선주	-	-	-
주식배당수익률(%)	보통주	-	-	-
	우선주	-	-	-
주당 현금배당금(원)	보통주	-	-	-
	우선주	-	-	-
주당 주식배당(주)	보통주	-	-	-
	우선주	-	-	-

#### 5. 과거 배당 이력

과거 배당 이력

(단위: 회, %)

연속 배당횟수		평균 배당수익률	
분기(중간)배당	결산배당	최근 3년간	최근 5년간
-	-	-	-

- 당사는 최근 5년간 배당을 지급한 내역이 없어 "연속 배당횟수"와 "평균 배당수익률"을 산정하지 않았습니다.

## 7. 증권의 발행을 통한 자금조달에 관한 사항

### 7-1. 증권의 발행을 통한 자금조달 실적

[지분증권의 발행 등과 관련된 사항]

#### 가. 증자(감자)현황

##### 증자(감자)현황

(기준일 : 2025년 12월 31일 )

(단위 : 원, 주)

주식발행 (감소)일자	발행(감소) 형태	발행(감소)한 주식의 내용				
		종류	수량	주당 액면가액	주당발행 (감소)가액	비고
1995.03.03	-	보통주	20,000	5,000	5,000	법인설립
1995.03.30	유상증자(일반공모)	보통주	10,000	5,000	5,000	-
1995.12.21	유상증자(제3자배정)	보통주	20,000	5,000	5,000	-
1997.04.11	유상증자(일반공모)	보통주	10,000	5,000	5,000	-
1997.11.20	유상증자(주주배정)	보통주	20,000	5,000	5,000	-
1998.07.01	무상증자	보통주	10,000	5,000	-	-
1998.07.22	유상증자(주주배정)	보통주	30,000	5,000	5,000	-
1998.07.29	유상증자(제3자배정)	보통주	20,000	5,000	50,000	-
1999.04.24	무상증자	보통주	180,000	5,000	-	-
1999.09.19	유상증자(제3자배정)	보통주	14,300	5,000	34,965	-
1999.12.01	-	보통주	256,600	5,000	-	합병승계
2000.05.13	유상증자(제3자배정)	보통주	41,420	5,000	70,000	-
2000.05.19	유상증자(제3자배정)	보통주	31,420	5,000	70,000	-
2000.06.06	유상증자(제3자배정)	보통주	21,420	5,000	70,000	-
2000.07.22	유상증자(제3자배정)	보통주	17,140	5,000	70,000	-
2001.03.27	유상증자(제3자배정)	보통주	29,545	5,000	15,000	우리사주
2001.06.30	유상증자(일반공모)	보통주	42,857	5,000	70,000	-
2002.01.24	-	보통주	-	500	-	액면분할
2003.07.31	유상증자(일반공모)	보통주	1,936,980	500	7,500	공모
2013.01.15	유상증자(제3자배정)	보통주	59,406	500	10,100	-
2023.03.16	무상증자	보통주	4,871,703	500	-	50% 무상증자

#### 나. 미상환 전환사채 발행현황

##### 미상환 전환사채 발행현황

(기준일 : 2025년 12월 31일 )

(단위 : 원, 주)

종류 \ 구분	회사	발행일	만기일	권면(전 자등록 )총액	전환대상 주식의 종류	전환청구 가능기간	전환조건		미상환사채		비고
							전환비 율 (%)	전환가 액	권면(전 자등록 )총액	전환가능 주식수	
x x	-	-	-	-	-	-	-	-	-	-	-

전환사채												
...	-	-	-	-	-	-	-	-	-	-	-	-
...	-	-	-	-	-	-	-	-	-	-	-	-
합계	-	-	-	-	-	-	-	-	-	-	-	-

- 해당사항 없음

**다. 미상환 신주인수권부사채 등 발행현황**

미상환 신주인수권부사채 등 발행현황

(기준일 : 2025년 12월 31일 )

(단위 : 원, 주)

종류 \ 구분	회차	발행일	만기일	권면(전자등록)총액	행사대상 주식의 종류	신주인수 권 행사가능기간	행사조건		미상환 사채	미행사 신주인수권	비고
							행사비율 (%)	행사가액			
× × 신주인수권부사채	-	-	-	-	-	-	-	-	-	-	-
...	-	-	-	-	-	-	-	-	-	-	-
...	-	-	-	-	-	-	-	-	-	-	-
합계	-	-	-	-	-	-	-	-	-	-	-

- 해당사항 없음

**라. 미상환 전환형 조건부자본증권 발행현황**

미상환 전환형 조건부자본증권 발행현황

(기준일 : 2025년 12월 31일 )

(단위 : 원, 주)

구분	회차	발행일	만기일	권면(전자등록)총액	주식 전환의 사유	주식 전환의 범위	전환가액	주식전환으로 인하여 발행할 주식		비고
								종류	수	
× × 조건부자본증권	-	-	-	-	-	-	-	-	-	-
...	-	-	-	-	-	-	-	-	-	-
...	-	-	-	-	-	-	-	-	-	-
합계	-	-	-	-	-	-	-	-	-	-

- 해당사항 없음

[채무증권의 발행 등과 관련된 사항]

**가. 채무증권 발행실적**

최근 3사업연도 동안 기업어음증권, 전자단기사채 및 회사채(신종자본증권, 조건부자본증권

포함)의 발행실적(공.사모 불문)은 다음과 같습니다.

### 채무증권 발행실적

(기준일 : 2025.12.31 )

(단위 : 천원, %)

발행회사	증권종류	발행방법	발행일자	권면(전자등록)총액	이자율	평가등급 (평가기관)	만기일	상환 여부	주관회사
아모텍	회사채	사모	2024.11.28	14,000,000	5.473%	BB-	2026.11.28	미상환	유안타증권
합 계	-	-	-	14,000,000	-	-	-	-	-

- 연결 기준 발행 실적입니다. (자회사 발행실적 없습니다.)
- 유안타증권 사모사채는 액면가액으로 사채할인발행차금이 포함되어 있지 않습니다.

### 나. 채무증권 미상환잔액

기업어음증권, 전자단기사채 및 회사채(신종자본증권, 조건부자본증권 포함)의 만기별 미상환 잔액은 다음과 같습니다.

#### 기업어음증권 미상환 잔액

(기준일 : 2025년 12월 31일 )

(단위 : 천원)

잔여만기		10일 이하	10일초과 30일이하	30일초과 90일이하	90일초과 180일이하	180일초과 1년이하	1년초과 2년이하	2년초과 3년이하	3년 초과	합 계
미상환 잔액	공모	-	-	-	-	-	-	-	-	-
	사모	-	-	-	-	-	-	-	-	-
	합계	-	-	-	-	-	-	-	-	-

- 해당사항 없습니다

#### 단기사채 미상환 잔액

(기준일 : 2025년 12월 31일 )

(단위 : 천원)

잔여만기		10일 이하	10일초과 30일이하	30일초과 90일이하	90일초과 180일이하	180일초과 1년이하	합 계	발행 한도	잔여 한도
미상환 잔액	공모	-	-	-	-	-	-	-	-
	사모	-	-	-	-	-	-	-	-
	합계	-	-	-	-	-	-	-	-

- 해당사항 없습니다

#### 회사채 미상환 잔액

(기준일 : 2025.12.31 )

(단위 : 천원)

잔여만기		1년 이하	1년초과 2년이하	2년초과 3년이하	3년초과 4년이하	4년초과 5년이하	5년초과 10년이하	10년초과	합 계
미상환 잔액	공모	0	0	0	0	0	0	0	0
	사모	14,000,000	0	0	0	0	0	0	14,000,000
	합계	14,000,000	0	0	0	0	0	0	14,000,000

- 연결 기준입니다.
- 미상환잔액은 기준일 환율을 적용하였습니다.

### 신종자본증권 미상환 잔액

(기준일 : 2025년 12월 31일 )

(단위 : 천원)

잔여만기		1년 이하	1년초과 5년이하	5년초과 10년이하	10년초과 15년이하	15년초과 20년이하	20년초과 30년이하	30년초과	합 계
미상환 잔액	공모	-	-	-	-	-	-	-	-
	사모	-	-	-	-	-	-	-	-
	합계	-	-	-	-	-	-	-	-

- 해당사항 없습니다

### 조건부자본증권 미상환 잔액

(기준일 : 2025년 12월 31일 )

(단위 : 천원)

잔여만기		1년 이하	1년초과 2년이하	2년초과 3년이하	3년초과 4년이하	4년초과 5년이하	5년초과 10년이하	10년초과 20년이하	20년초과 30년이하	30년초과	합 계
미상환 잔액	공모	-	-	-	-	-	-	-	-	-	-
	사모	-	-	-	-	-	-	-	-	-	-
	합계	-	-	-	-	-	-	-	-	-	-

- 해당사항 없습니다

## 7-2. 증권의 발행을 통해 조달된 자금의 사용실적

### (1) 공모자금의 사용내역

(기준일 : 2025년 12월 31일 )

(단위 : 천원)

구 분	회차	납입일	증권신고서 등의 자금사용 계획		실제 자금사용 내역		금액차이 발생사유	용도차이 발생사유
			사용용도	조달금액	사용내용	사용금액		
-	-	-	-	-	-	-	-	-

- 해당사항 없습니다

### (2) 사모자금의 사용내역

(기준일 : 2025년 12월 31일 )

(단위 : 천원)

구 분	회차	납입일	주요사항보고서의 자금사용 계획		실제 자금사용 내역		금액차이 발생사유	용도차이 발생사유
			사용용도	조달금액	사용내용	사용금액		
-	-	-	-	-	-	-	-	-

- 최근 3사업연도 중 주식 및 주식연계 공모채권 및 기업어음증권발행을 통해 조달한 자금이 없습니다. (회사채와 기업어음증권은 증권신고서 등을 통해 공시된 경우에 한하여 기재하였습니다)

### (3) 미사용자금의 운용내역

(기준일 : 2025년 12월 31일 )

(단위 : 천원)

종류	운용상품명	운용금액		계약기간	실투자기간
		원금	평가금액		
-	-	-	-	-	-
계		-	-	-	-

(\*) 공시서류 작성기준일 현재 미사용한 자금이 없습니다.

## 8. 기타 재무에 관한 사항

### (1) 재무제표 제작성 등 유의사항

#### 가. 재무제표 제작성

- 해당사항 없습니다.

#### 나. 최근 3사업연도 중 합병, 분할, 자산양수도, 영업양수도에 관한 사항

1) 당사는 해외사업장 개편을 위해 종속기업인 청도아모텍전자(유)의 지분 100%을 매각하기로 청도정발투자(유)와 2022년 12월 23일 계약하고 2023년 3월 23일에 매각을 완료하였습니다.

본 매각에 관한 상세한 내용은 2022년 12월 23일 공시된 '타법인 주식 및 출자증권 처분결정'을 참고 바랍니다.

2) 당사는 비핵심 사업 매각을 통한 경영효율성 제고를 위해 종속기업인 (주)아모에스넷의 지분 100%을 매각하기로 (주)아모센스와 2024년 9월 30일 계약하고 2025년 3월31일에 매각을 완료하였습니다.

본 매각에 관한 상세한 내용은 2024년 9월 30일 공시된 '타법인 주식 및 출자증권 처분결정'을 참고 바랍니다.

#### 다. 자산유동화와 관련한 자산매각의 회계처리 및 우발채무 등에 관한 사항

자산유동화와 관련한 자산매각에 해당하는 사항은 없으며, 우발채무 등에 관한 사항은 「Ⅲ. 재무에 관한 사항, 3. 연결재무제표 주식, 33. 우발채무와 약정사항」을 참조 바랍니다.

#### 라. 기타 재무제표 이용에 유의하여야 할 사항

##### 1) 감사보고서상 강조사항과 핵심감사사항

구분	강조사항 등	핵심감사사항
32기	해당사항 없음	(별도·연결재무제표) ① 매출발생사실

31기	해당사항 없음	(별도·연결재무제표) ① 재고자산 평가충당금의 인식
30기	해당사항 없음	(별도·연결재무제표) ① 특수관계자간 거래의 발생사실과 표시

## (2) 대손충당금 설정현황

### 가. 최근 3사업연도의 대손충당금 설정 내역

(단위 : 천원)

구 분	계정과목	채권 총액	대손충당금	대손충당금 설정비율
제32기 당기말	외상매출금	39,485,285	99,690	0.25%
	받을어음	1,700,393	0	0.00%
	미수금	2,729,831	41,180	1.51%
	합 계	43,915,509	140,870	
제31기	외상매출금	41,864,524	101,266	0.24%
	받을어음	2,635,678	0	0.00%
	미수금	2,975,990	51,812	1.74%
	합 계	47,476,192	153,078	
제30기	외상매출금	39,231,277	631,224	1.61%
	받을어음	3,366,933	0	0.00%
	미수금	2,237,891	49,379	2.21%
	합 계	44,836,101	680,603	

### 나. 최근 3사업연도의 대손충당금 변동현황

(단위 : 천원)

구 분	제32기 당기말	제31기	제30기
1. 기초 대손충당금 전액합계	153,078	680,603	715,788
2. 순대손처리액(①-②±③)	0	0	0
① 대손처리액(상각채권액)	0	0	0
② 상각채권회수액	0	0	0
③ 기타증감액	0	0	0
3. 대손상각비 계상(환입)액	(12,100)	(527,304)	(72,873)
4. 매각예정자산으로 대체(*1)	(108)	(221)	0
5. 매각예정자산에서 대체	0	0	37,688
6. 기말 대손충당금 잔액합계	140,870	153,078	680,603

(\*1) 전기중 (주)아모에스넷의 지분매각이 결정됨에 따라 매각예정자산으로 분류하였습니다 (주석 37참조).

### 다. 매출채권관련 대손충당금 설정방침

매출채권에 대한 대손충당금설정은 대손경험율에 따라 설정하고 있으며 연체기간을 기준으로 대손경험율을 개별 적용하여 산출하고 있습니다.

연체기간	단계	충당금 설정률
무연체	회수에 문제가 발생하지 않은 정상적 단계	0.00%
1~90일	회수에 문제가 발생하지 않았으나 관찰 필요한 단계	1.49%
91~180일	고객의 재무상태 등을 감안할 때 회수에 즉각적 위험은 없으나 주의 필요한 단계	16.09%
181~365일	고객의 재무상태 등을 감안할 때 회수에 심각한 위험이 발생한 것으로 판단되는 단계	42.38%
365일 초과	고객의 재무상태 등을 감안할 때 회수 불능이 확실해 손실처리가 불가피한 단계	100.00%

다음과 같은 상태에 있는 매출채권에 대하여는 개별분석하여 대손충당금 설정하고 있습니다

- 가) 부도처리되어 매출채권담보가 없는 경우(100%)
- 나) 부도처리되어 매출채권담보가 설정 되어 있는 경우(회수불가능한 비율)
- 다) 매출채권이 1년이상 수금이 되지 않을 경우(100%)
- 라) 기타 회수 불가능하다고 판단되는 경우(100%)

### 라. 당해 사업연도 당기말 현재 경과기간별 매출채권잔액 현황

(단위 : 천원)

구분	3개월 미만	3개월이상 ~ 6개월미만	6개월이상 ~ 1년미만	1년이상	계
금액	39,168,428	2,004,026	121	13,103	41,185,678
구성비율	95.10%	4.87%	0.00%	0.03%	100%

### (3) 재고자산의 보유 및 실사내역 등

#### 가. 최근 3사업연도의 재고자산의 사업부문별 보유현황

(단위 : 천원)

사업부문	회사명	계정과목	제32기	제31기	제30기
EMC 부문	(주) 아모텍 산동아모텍전자 유한공사 아모상해무역 유한공사 아모비나 유한공사	상품	798,483	159,757	27,629
		제품	25,422,715	23,700,088	34,686,329
		저장품	0	355,590	499,003
		재공품	9,309,264	11,808,735	18,908,233
		원재료	2,895,865	2,550,204	2,957,565
		미착품	0	0	24,806
		소계	38,426,327	38,574,374	57,103,565
안테나 부문	(주) 아모텍 산동아모텍전자 유한공사 아모비나 유한공사	상품	0	0	1,035
		제품	2,355,131	3,421,300	3,654,131
		저장품	689,563	351,374	522,719
		재공품	1,906,264	2,011,029	1,821,275

		원재료	5,857,208	9,524,587	8,180,681
		미착품	161,835	72,293	72,637
		소계	10,970,001	15,380,583	14,252,478
모터 부문	(주) 아모텍 산동아모텍전자 유한공사 청도아모텍전자 유한공사 아모비나 유한공사	제품	3,819,855	4,471,516	3,068,838
		저장품	0	58,390	133,086
		재공품	4,072,404	3,920,937	3,453,801
		원재료	6,792,768	5,530,885	5,891,605
		소계	14,685,027	13,981,728	12,547,330
기타전자부품 부문	(주) 아모텍 산동아모텍전자 유한공사 청도아모텍전자 유한공사 아모상해무역 유한공사 아모비나 유한공사 (주) 아모에스넷	상품	129,770	47,065	31,780
		제품	1,683,712	1,498,455	1,869,407
		저장품	0	10,234	10,234
		재공품	444,057	427,594	385,644
		원재료	2,452,210	5,559,834	4,725,551
		미착품	0	0	204,273
		소계	4,709,749	7,543,182	7,226,889
총계	(주) 아모텍 산동아모텍전자 유한공사 청도아모텍전자 유한공사 아모상해무역 유한공사 아모비나 유한공사 (주) 아모에스넷	상품	928,253	206,822	60,444
		제품	33,281,413	33,091,359	43,278,705
		저장품	689,563	775,588	1,165,042
		재공품	15,731,989	18,168,295	24,568,953
		원재료	17,998,051	23,165,510	21,755,402
		미착품	161,835	72,293	301,716
		소계	68,791,104	75,479,867	91,130,262
총자산대비 재고자산구성비율(%) [재고자산÷기말자산총계×100]			19.5%	21.2%	24.2%
재고자산 회전율(회수) [연환산 매출원가÷{(기초재고+기말재고)÷2}]			2.96 회	2.65 회	2.09 회

\* 담보 제공 : 2025년 06월말 기준 재고자산 일부를 수출입은행 인천지점에 담보 제공하고 있으며, 담보제공금액은 34,281백만원이고 2025년 10월 27일부터 2026년 11월 27일까지 담보 제공 하고 있습니다. 담보제공소재지는 인천 본사와 평택 포승 사업장 입니다.

\* 각 사업부문별 계정과목 전체적으로 사외보관재고가 있습니다.

## 나. 재고자산의 실사내역

### 1. 실사일자 : 2026년 01월 02일

- 실사는 2026년 01월 02일 아침 작업개시 전에 이루어졌으므로, 재무상태표일 현재의 재고자산의 수량과 일치합니다.

- 실사일자가 재무상태표일 이외의 날에 행하여진 경우에는 실사일자와 기말시점간의 재고자산 변동내역은 해당기간 재고의 입출고 내역의 확인을 통해 재무상태표일 기준 재고자산의 실재성을 확인합니다.

### 2. 실사 참여인원 :

- 경영관리부, 각 공장별 창고관리 담당자 및 책임자, 외부감사인 등

### 3. 실사방법 :

- 사내보관재고 : 각 공장별 창고별 담당자 및 책임자와 실사주관부서인 경영관리부 팀장 및 부서원이 2026년 01월 02일 아침 작업개시 전에 수량이 많은 것은 샘플링에 의한 실사를 시행하였으며, 상대적으로 수량이 적은 품목은 전수검사를 실시하였습니다.
- 사외보관재고 : 제3자 보관재고, 운송중인 재고에 대해서는 전수로 물품보유 확인서 징구 및 표본조사를 병행하고 있습니다.
- 외부감사인은 매년 말 재고실사에 입회하여, 표본을 추출하여 재고자산의 실재성을 확인하고 있습니다.

#### 4. 담보제공

- 담보제공처 : 수출입은행 인천지점
- 담보제공금액 : 34,281백만원 (총 대출금액의 130%)
- 담보제공기간 : 2025.10.27~2026.11.27
- 담보제공물건 : 2025년 06월말 기준 재고자산 일부
- 담보제공소재지: 인천시 남동구 남동서로 380  
경기도 평택시 포승읍 평택항로 184번길 27

#### 다. 장기체화재고 등 현황

\*2025.12.31. 기준 추가설정액

(단위 : 천원)

계정과목	취득원가	보유금액	당기 평가손실	기말 잔액	비고
제 품	30,597,520	30,597,520	(1,043,355)	29,554,165	
상 품	87,554	87,554	100,587	188,141	
원재료	4,674,028	4,674,028	261,194	4,935,222	
재공품	16,675,409	16,675,409	(5,362,035)	11,313,374	
합 계	52,034,511	52,034,511	(6,043,609)	45,990,902	

#### (4) 공정가치평가 내역

##### 가. 금융상품

연결기업은 금융상품을 계약상 현금흐름 특성을 2가지(원금과 이자로만 구성된 경우, 그 외의 경우), 사업모형을 3가지(계약상 현금흐름수취목적, 계약상 현금흐름수취 및 매매목적, 기타(매매목적 등))로 나누어 금융상품의 분류를 결정하고 있습니다.

구 분	원금과 이자로만 구성	그 외의 경우
계약상 현금흐름 수취 목적	상각후원가 측정(*1)	당기손익- 공정가치 측정(*2)
계약상 현금흐름 수취 및 매도 목적	기타포괄손익-공정가치 측정(*1)	
매도 목적, 기타	당기손익-공정가치 측정	

(\*1) 회계불일치를 제거하거나 감소시키기 위하여 당기손익-공정가치 측정 항목으로 지정할 수 있습니다(취소 불가).

(\*2) 단기매매목적이 아닌 지분증권의 경우 기타포괄손익-공정가치 측정 항목으로 지정할 수 있습니다(취소 불가).

## 나. 파생상품

파생상품은 파생상품계약 체결시점에 공정가치로 최초 인식하며 이후 공정가치를 재측정하고 있습니다. 관련손익은 거래의 성격에 따라 "기타영업수익(비용)" 또는 "금융수익(비용)"으로 손익계산서에 인식하고 있습니다.

한편, 현금흐름위험회피로 지정되어 적용요건을 충족하는 파생상품의 공정가치 변동중 효과적인 부분은 기타포괄손익으로 인식하고, 비효과적인 부분은 "기타영업수익(비용)"으로 손익계산서에 인식하고 있습니다.

기타포괄손익에 누적된 금액은 위험회피대상이 손익에 영향을 미치는 기간 동안 손익계산서에 인식하고 있습니다. 향후 예상거래가 더 이상 발생하지 아니할 것으로 기대되는 경우에는 기타포괄손익으로 인식한 누적손익을 "기타영업수익(비용)"으로 손익계산서에 인식하고 있습니다.

## 다. 금융상품의 범주별 분류

1) 보고기간 종료일 현재 금융상품 장부금액의 범주별 분류내역은 다음과 같습니다.

### ① 당기말

(단위:천원)

연결재무상태표상 자산	당기손익 공정가치 측정 금융자산	기타포괄손익 공정가치 측정 금융자산	상각후원가 측정 금융자산	계
현금및현금성자산	0	0	32,766,679	32,766,679
당기손익 공정가치 측정 금융자산	4,708,461	0	0	4,708,461
매출채권	0	0	41,085,988	41,085,988
미수금(*1)	0	0	2,027,854	2,027,854
기타유동자산(*2)	0	0	64,879	64,879
장기금융상품(*3)	664,301	0	2,000	666,301
비유동 기타포괄손익 공정가치 측정 금융자산(지분상품)	0	1,173,095	0	1,173,095
비유동 상각후원가 측정 금융자산(*4)	0	0	476,000	476,000
기타비유동자산(*5)	0	0	2,199,334	2,199,334
보증금자산	0	0	5,778	5,778
자산 계	5,372,762	1,173,095	78,628,512	85,174,369

(\*1) 미수금 2,689백만원 중 금융자산에 해당하지 않는 미수금 661백만원은 제외하였습니다.

(\*2) 기타유동자산 2,255백만원 중 선급비용 467백만원, 선납세금 1,723백만원은 제외하였습니다(주석11 참조).

(\*3) 장기금융상품 666백만원은 저축보험 664백만원, 당좌개설보증금 2백만원 입니다.

(\*4) P-CBO 사채의 발행 계약조건에 따라 매입한 후순위 유동화증권은 신보2024제26차유동화 전문 유한회사가 근질권을 설정하고 있습니다(주석5 참조).

(\*5) 신한은행 일반차입금 7,000백만원에 대해 담보로 제공되어 있습니다(주석5 참조).

(단위:천원)

연결재무상태표상 부채	당기손익 공정가치 측정 금융부채	상각후원가 측정 금융부채	계
매입채무	0	38,722,154	38,722,154
미지급금	0	7,725,614	7,725,614
단기차입금	0	58,071,942	58,071,942
리스부채	0	1,043,579	1,043,579
기타유동부채	0	5,434,398	5,434,398
유동성장기부채(*1)	0	45,494,463	45,494,463
장기차입금	0	12,125,356	12,125,356
장기미지급금(*2)	0	139	139
보증금부채	0	3,900,910	3,900,910
비유동 리스부채	0	8,193,746	8,193,746
부채 계	0	180,712,301	180,712,301

(\*1) 유동성장기부채 45,494백만원은 장기차입금 유동성대체 31,508백만원, 무보증사채 13,986백만원입니다.

(\*2) 장기미지급금 중 국고보조금 2,314백만원은 제외하였습니다(주석 22참조).

## ② 전기말

(단위:천원)

연결재무상태표상 자산	당기손익 공정가치 측정 금융자산	기타포괄손익 공정가치 측정 금융자산	상각후원가 측정 금융자산	계
현금및현금성자산	0	0	26,830,891	26,830,891
당기손익 공정가치 측정 금융자산	2,668,998	0	0	2,668,998
매출채권	0	0	44,398,936	44,398,936
미수금(*1)	0	0	2,278,070	2,278,070
기타유동자산(*2)	0	0	58,800	58,800
장기금융상품(*3)	581,341	0	2,000	583,341
비유동 기타포괄손익 공정가치 측정 금융자산(지분상품)	0	1,100,909	0	1,100,909
비유동 상각후원가 측정 금융자산(*4)	0	0	476,000	476,000
기타비유동자산	0	0	1,264,696	1,264,696
보증금자산	0	0	21,865	21,865
자산 계	3,250,339	1,100,909	75,331,258	79,682,506

(\*1) 미수금 2,924백만원 중 금융자산에 해당하지 않는 미수금 646백만원은 제외하였습니다.

(\*2) 기타유동자산 2,448백만원 중 선급비용 549백만원, 선납세금 1,840백만원은 제외하였습니다(주석11 참조).

(\*3) 장기금융상품 583백만원은 저축보험 581백만원, 당좌개설보증금 2백만원 입니다.

(\*4) P-CBO 사채의 발행 계약조건에 따라 매입한 후순위 유동화증권은 신보2024제26차유동화 전문 유한회사가 근질권을 설정하고 있습니다(주석5 참조).

(단위:천원)

연결재무상태표상 부채	당기손익 공정가치 측정 금융부채	상각후원가 측정 금융부채	계
매입채무	0	50,066,377	50,066,377
미지급금	0	7,773,183	7,773,183
단기차입금	0	49,062,193	49,062,193
리스부채	0	508,721	508,721
기타유동부채	0	5,280,696	5,280,696
유동성장기부채(*1)	0	45,710,500	45,710,500
장기차입금	0	19,514,047	19,514,047
장기미지급금(*2)	0	29	29
보증금부채	0	3,733,910	3,733,910
비유동 리스부채	0	426,231	426,231
부채 계	0	182,075,887	182,075,887

(\*1) 유동성장기부채 45,710백만원은 장기차입금 유동성대체 45,710백만원입니다.

(\*2) 장기미지급금 중 국고보조금 2,345백만원은 제외하였습니다(주석22 참조).

### ③ 전기초

(단위:천원)

연결재무상태표상 자산	당기손익 공정가치 측정 금융자산	기타포괄손익 공정가치 측정 금융자산	상각후원가 측정 금융자산	계
현금및현금성자산	0	0	28,712,413	28,712,413
단기금융상품(*1)	681,661	0	20,000	701,661
당기손익 공정가치 측정 금융자산	3,350,239	0	0	3,350,239
매출채권	0	0	41,966,986	41,966,986
미수금(*2)	0	0	1,392,642	1,392,642
기타유동자산(*3)	0	0	437,055	437,055
장기금융상품(*4)	508,582	0	2,000	510,582
비유동 기타포괄손익 공정가치 측정 금융자산(지분상 품)	0	1,087,995	0	1,087,995
기타비유동자산	0	0	1,845,486	1,845,486
보증금자산	0	0	43,415	43,415
자산 계	4,540,482	1,087,995	74,419,997	80,048,474

(\*1) 단기금융상품 702백만원은 저축보험 682백만원, 정기예금 20백만원 입니다.

(\*2) 미수금 2,189백만원 중 금융자산에 해당하지 않는 미수금 796백만원은 제외하였습니다.

(\*3) 기타유동자산 3,560백만원 중 선급비용 329백만원, 선납세금 2,794백만원은 제외하였습니다(주석11 참조).

(\*4) 장기금융상품 511백만원은 저축보험 509백만원, 당좌개설보증금 2백만원 입니다.

(단위:천원)

연결재무상태표상 부채	당기손익 공정가치 측정 금융부채	상각후원가 측정 금융부채	계
매입채무	0	47,709,844	47,709,844
미지급금	0	11,396,420	11,396,420
단기차입금	0	50,293,511	50,293,511
리스부채	0	682,593	682,593
기타유동부채	0	5,336,839	5,336,839
유동성장기부채(*1)	0	66,792,046	66,792,046
장기차입금	0	7,034,322	7,034,322
장기미지급금(*2)	0	44	44
보증금부채	0	2,513,910	2,513,910
비유동 리스부채	0	447,481	447,481
부채 계	0	192,207,010	192,207,010

(\*1) 유동성장기부채 66,792백만원은 장기차입금 유동성대체 47,017백만원, 해외사채 유동성대체 19,775백만원입니다.

(\*2) 장기미지급금 중 국고보조금 2,283백만원은 제외하였습니다(주석22 참조).

라. 보고기간 종료일 현재 금융상품의 장부금액과 공정가치의 내역은 다음과 같습니다.

(단위:천원)

구분	당기말		전기말		전기초	
	장부금액	공정가치	장부금액	공정가치	장부금액	공정가치
금융자산:						
공정가치로 측정된 금융자산						
- 당기손익 공정가치 측정 금융자산	4,708,461	4,708,461	2,668,998	2,668,998	3,350,239	3,350,239
- 비유동 기타포괄손익 공정가치 측정 금융자산(지분상품)	1,173,095	1,173,095	1,100,909	1,100,909	1,087,995	1,087,995
- 단기금융상품	0	0	0	0	681,661	681,661
- 장기금융상품(*3)	664,301	664,301	581,341	581,341	508,582	508,582
공정가치로 측정된 금융자산 소계	6,545,857	6,545,857	4,351,248	4,351,248	5,628,477	5,628,477
상각후 원가로 측정된 금융자산						
- 현금및현금성자산	32,766,679	32,766,679	26,830,891	26,830,891	28,712,413	28,712,413
- 단기금융상품	0	0	0	0	20,000	20,000
- 매출채권	41,085,988	41,085,988	44,398,936	44,398,936	41,966,986	41,966,986
- 미수금(*1)	2,027,854	2,027,854	2,278,070	2,278,070	1,392,642	1,392,642
- 기타유동자산(*2)	64,879	64,879	58,800	58,800	437,055	437,055
- 장기금융상품(*3)	2,000	2,000	2,000	2,000	2,000	2,000
- 비유동 상각후원가 측정 금융자산(*4)	476,000	476,000	476,000	476,000	0	0
- 기타비유동자산(*5)	2,199,334	2,199,334	1,264,696	1,264,696	1,845,486	1,845,486
- 보증금자산	5,778	5,778	21,865	21,865	43,415	43,415
상각후 원가로 측정된 금융자산 소계	78,628,512	78,628,512	75,331,258	75,331,258	74,419,997	74,419,997
금융자산 계	85,174,369	85,174,369	79,682,506	79,682,506	80,048,474	80,048,474
금융부채:						
공정가치로 측정된 금융부채						
공정가치로 측정된 금융부채 소계	0	0	0	0	0	0

상각후 원가로 측정된 금융부채						
- 매입채무	38,722,154	38,722,154	50,066,377	50,066,377	47,709,844	47,709,844
- 미지급금	7,725,614	7,725,614	7,773,183	7,773,183	11,396,420	11,396,420
- 단기차입금	58,071,942	58,071,942	49,062,193	49,062,193	50,293,511	50,293,511
- 리스부채	1,043,579	1,043,579	508,721	508,721	682,593	682,593
- 기타유동부채	5,434,398	5,434,398	5,280,696	5,280,696	5,336,839	5,336,839
- 유동성장기부채(*6)	45,494,463	45,494,463	45,710,500	45,710,500	66,792,046	66,792,046
- 장기차입금	12,125,356	12,125,356	19,514,047	19,514,047	7,034,322	7,034,322
- 장기미지급금(*7)	139	139	29	29	44	44
- 보증금부채	3,900,910	3,900,910	3,733,910	3,733,910	2,513,910	2,513,910
- 비유동 리스부채	8,193,746	8,193,746	426,231	426,231	447,481	447,481
상각후 원가로 측정된 금융부채 소계	180,712,301	180,712,301	182,075,887	182,075,887	192,207,010	192,207,010
금융부채 계	180,712,301	180,712,301	182,075,887	182,075,887	192,207,010	192,207,010

- (\*1) 당기말 미수금 2,689백만원 중 금융자산에 해당하지 않는 미수금 661백만원은 제외하였습니다.
- (\*2) 당기말 기타유동자산 2,255백만원 중 선급비용 467백만원, 선납세금 1,723백만원은 제외하였습니다(주석11 참조).
- (\*3) 당기말 장기금융상품 666백만원은 저축보험 664백만원, 당좌개설보증금 2백만원입니다.
- (\*4) 당기말 P-CBO 사채의 발행 계약조건에 따라 매입한 후순위 유동화증권은 신보2024제 26차유동화 전문 유한회사가 근질권을 설정하고 있습니다(주석5 참조).
- (\*5) 당기말 신한은행 일반차입금 7,000백만원에 대해 담보로 제공되어 있습니다(주석5 참조).
- (\*6) 당기말 유동성장기부채 45,494백만원은 장기차입금 유동성대체 31,508백만원, 무보증사채 13,986백만원입니다.
- (\*7) 당기말 장기미지급금 중 국고보조금 2,314백만원은 제외하였습니다(주석 22참조).

#### 마. 금융상품의 수준별 공정가치 측정치

연결기업은 공정가치 측정에 사용된 투입변수의 유의성을 반영하는 공정가치 서열체계에 따라 공정가치 측정치를 분류하고 있으며, 공정가치 서열체계의 수준은 다음과 같습니다.

구분	투입변수의 유의성
수준 1	동일한 자산이나 부채에 대한 활성시장의 공시가격
수준 2	직접적으로 또는 간접적으로 관측가능한, 자산이나 부채에 대한 투입변수
수준 3	관측가능한 시장자료에 기초하지 않은, 자산이나 부채에 대한 투입변수

보고기간 종료일 현재 금융상품의 수준별 공정가치 측정치는 다음과 같습니다.

#### ① 당기말

(단위:천원)

구분	수준 1	수준 2	수준 3	합계
금융자산				
당기손익 공정가치 측정 금융자산	4,708,461	0	0	4,708,461

비유동 기타포괄손익 공정가치 측정 금융자산(지분상품)	0	0	1,173,095	1,173,095
장기금융상품	0	664,301	0	664,301
금융자산 계	4,708,461	664,301	1,173,095	6,545,857

## ② 전기말

(단위:천원)

구분	수준 1	수준 2	수준 3	합계
금융자산				
당기손익 공정가치 측정 금융자산	2,668,998	0	0	2,668,998
비유동 기타포괄손익 공정가치 측정 금융자산(지분상품)	0	0	1,100,909	1,100,909
장기금융상품	0	581,341	0	581,341
금융자산 계	2,668,998	581,341	1,100,909	4,351,248

## ③ 전기초

(단위:천원)

구분	수준 1	수준 2	수준 3	합계
금융자산				
당기손익 공정가치 측정 금융자산	3,350,239	0	0	3,350,239
비유동 기타포괄손익 공정가치 측정 금융자산(지분상품)	0	0	1,087,995	1,087,995
단기금융상품	0	681,661	0	681,661
장기금융상품	0	508,582	0	508,582
금융자산 계	3,350,239	1,190,243	1,087,995	5,628,477

④ 서열체계 수준 3으로 분류되는 금융상품 공정가치측정치에 사용된 가치평가기법과 투입 변수 등은 다음과 같습니다.

### - 기타포괄손익 공정가치 측정 금융자산

서열체계 수준 3으로 분류되는 기타포괄손익 공정가치측정 금융자산은 동일한 자산에 대한 활성시장의 공시가격 및 직접적으로 관측가능한 자산에 대한 투입변수에 의한 것은 아니나, 자산이나 부채에 대한 관측할 수 없는 투입변수 및 투입변수간 상호관계(할인된 현금흐름)를 통해 측정한 것입니다.

⑤ 당기말 및 전기말 중 공정가치 서열체계의 수준 1과 수준 2 사이의 유의적인 이동은 없었습니다.

## 바. 가치평가기법 및 투입변수

수준 2 로 분류된 금융자산과 금융부채별 가치평가기법과 투입변수는 다음과 같습니다.

(단위:천원)

구분	공정가치		가치평가기법	수준2 투입변수
	당기말	전기말		

금융자산	장기금융상품	664,301	581,341	현재가치법	납입보험료, 할인율 등
	금융자산 계	664,301	581,341		

수준 3 으로 분류된 비유동 기타포괄손익 공정가치 측정 금융자산에 대하여 사용된 가치평가기법과 투입변수는 다음과 같습니다.

(단위:천원)

구 분	공정가치	가치평가기법	수준 3 투입변수	투입변수 범위
기타포괄손익 공정가치 측정 금융자산				
엘앤에스벤처캐피탈(주)	560,640	순자산가치평가모형	자산 부채 공정가치	장부가 준용
			주당 순자산가치(원)	9,344
(주)채널에이	181,520	유사상장회사비교법	PBR	0.88
(주)매일방송	430,935	유사상장회사비교법	PBR	0.88

수준 3에 해당하는 금융상품의 변동내역은 다음과 같습니다.

(단위:천원)

금융자산	당기말	전기말
기초	1,100,909	1,087,995
매입	0	0
매도	0	0
평가(기타포괄손익)	72,186	12,914
기말	1,173,095	1,100,909

사. 당기와 전기 중 금융상품 범주별 순손익은 다음과 같습니다.

① 당기

(단위:천원)

구분	금융자산			금융부채		합계
	당기손익 공정가치 측정 금융자산	기타포괄손익 공정가치 측정 금융자산	상각후원가 측정 금융자산	당기손익 공정가치 측정 금융부채	상각후원가 측정 금융부채	
이자수익	2,060	0	173,085	0	0	175,145
배당금수익	56,575	0	0	0	0	56,575
외환차익	0	0	2,138,453	0	960,311	3,098,764
외환환산이익	0	0	260,125	0	411,994	672,119
당기손익 공정가치 측정 금융자산 평가이익	2,127,971	0	0	0	0	2,127,971
기타의대손상각비환입	0	0	10,632	0	0	10,632
대손상각비	0	0	1,467	0	0	1,467
이자비용	0	0	(21,174)	0	(6,159,426)	(6,180,600)
외환차손	0	0	(2,568,559)	0	(801,219)	(3,369,778)
외환환산손실	0	0	(703,044)	0	(64,943)	(767,987)

합 계	2,186,606	0	(709,015)	0	(5,653,283)	(4,175,692)
-----	-----------	---	-----------	---	-------------	-------------

## ② 전기

(단위:천원)

구 분	금융자산			금융부채		합계
	당기손익 공정가치 측정 금융자산	기타포괄손익 공정가치 측정 금융자산	상각후원가 측정 금융자산	당기손익 공정가치 측정 금융부채	상각후원가 측정 금융부채	
이자수익	2,877	0	412,528	0	0	415,405
배당금수익	42,169	0	0	0	0	42,169
외환차익	0	0	4,138,965	0	2,095,130	6,234,095
외화환산이익	0	0	2,147,046	0	80,894	2,227,940
당기손익 공정가치 측정 금융자산 처분이익	25,601	0	0	0	0	25,601
당기손익 공정가치 측정 금융자산 평가이익	15,338	0	0	0	0	15,338
대손상각비	0	0	529,737	0	0	529,737
기타의대손상각비	0	0	(2,433)	0	0	(2,433)
이자비용	0	0	(41,222)	0	(6,731,947)	(6,773,169)
외환차손	0	0	(1,174,640)	0	(1,247,229)	(2,421,869)
외화환산손실	0	0	(328,789)	0	(948,765)	(1,277,554)
당기손익 공정가치 측정 금융자산 평가손실	(490,884)	0	0	0	0	(490,884)
합 계	(404,899)	0	5,681,192	0	(6,751,917)	(1,475,624)

## IV. 이사의 경영진단 및 분석의견

주식회사 아모텍 이사회는 2025년 1월 1일부터 2025년 12월 31일까지 제 32기 사업연도의 재무 및 영업 실적에 관하여 이사의 경영진단에 관한 의견을 아래와 같이 보고합니다.

### 1. 예측정보에 대한 주의사항

당사가 동 사업보고서에서 미래에 발생할 것으로 예상 또는 예측한 활동, 사건 및 정보들은 당해 사업보고서 작성시점의 영업현황 및 재무성과에 대하여 회사의 견해를 반영한 것입니다. 하지만 동 보고서에 기재된 예측 또는 전망 정보는 동 보고서 작성시점을 기준으로 작성한 것으로 향후 당사가 속한 대내외적 환경에 따라 변동 및 차이를 초래할 수 있는 위험, 불확실성 및 기타 요인을 포함하고 있으며, 따라서 예측정보에서 기재한 예상치와 실제 결과치 간에는 차이가 발생할 수 있음을 유의하시기 바랍니다.

당사는 동 예측 정보 작성시점 이후에 발생하는 위험 또는 불확실성을 반영하기 위하여 예측 정보에 기재한 사항을 수정하는 정정보고서를 공시할 의무는 없습니다. 결론적으로, 동 보고서에 기재된 예측정보는 동 보고서 작성시점을 기준으로 작성한 것이며, 회사가 이러한 위험 요인이나 예측정보를 수정할 예정이 없음을 유의하시기 바랍니다.

### 2. 개요

회사의 경영에 대한 전반적인 사항을 파악하기 위하여 장부 및 관계서류를 열람하고 재무제표 및 분석명세서에 대하여도 면밀히 검토하였습니다. 경영활동에 중대한 영향을 미칠 수 있는 사항에 대하여는 그 내용을 면밀히 검토하는 등 적절한 방법으로 회사 경영에 대한 내용을 진단하였습니다.

회사는 세라믹칩, 안테나 및 모터 사업 부문으로 구성되어 있으며 회사의 영업실적은 각 사업 부문별 시장의 수요와 공급, 전방 산업의 시장 상황, 기술의 발전 등의 변동 요인의 영향을 받습니다.

### 3. 재무상태 및 영업실적

회사의 2개 사업연도의 재무상태 및 영업실적은 다음과 같습니다.  
(연결재무제표 기준)

#### 가. 재무상태

(단위: 백만원)

구분	당기말 (25년말)	전기말 (24년말)	증감	증감율 (%)
[유동자산]	153,033	160,795	-7,762	-4.83

[비유동자산]	200,230	194,976	5,254	2.69
자산총계	353,263	355,771	-2,508	-0.70
[유동부채]	157,870	168,386	-10,516	-6.25
[비유동부채]	39,208	38,181	1,027	2.69
부채총계	197,078	206,567	-9,489	-4.59
[자본금]	7,308	7,308	0	0.00
자본총계	156,185	149,204	6,981	4.68

※ 당기말 재무수치는 주주총회 승인 전 연결재무제표입니다. 향후 정기주주총회에서 재무제표 승인 관련 안건이 부결되거나 수정이 발생한 경우 정정보고서를 통해 그 내용 및 사유 등을 반영할 예정입니다.

- 당기의 자산은 유동자산 항목에서 현금및현금성자산 등 감소로 전기말 대비 약 78억 감소한 영향과 비유동자산 항목에서는 투자부동산, 무형자산 및 사용권자산 약 177억 증가와 유형자산 약 124억 감소 등 영향으로 전기말대비 약 53억 증가한 사항으로 전체 자산 항목은 전기말 대비 약 25억 감소 하였습니다.

- 당기의 부채는 전기 대비 4.59% 감소하였고 전기대비 유동부채 105억 감소는 매입채무 113억 감소, 투자주식 선수금 60억 감소, 단기차입금 증가 68억 의한 효과이며, 비유동부채 전기대비 10억 증가의 주요인은 장기차입금 증가의 영향입니다.

- 당기의 자본은 전기대비 4.68% 증가하였고 전기대비 자본총계 70억 증가의 주요인은 흑자전환으로 인한 당기순이익 277억 증가와 미처분이익잉여금 207억 감소 영향입니다.

## 나. 영업실적

(단위: 백만원)

구분	당기 (25년)	전기 (24년)	증감	증감율 (%)
매출액	253,765	229,445	24,320	10.60
[매출원가]	213,857	220,616	-6,759	-3.06
매출총이익	39,908	8,829	31,079	352.01
[판매비와 관리비]	34,403	32,730	1,673	5.11
영업이익	5,505	-23,901	29,406	-123.03
법인세비용차감전순이익	10,873	-23,419	34,292	-146.43
당기순이익	7,920	-19,787	27,707	-140.03

※ 당기 재무수치는 주주총회 승인 전 연결재무제표입니다. 향후 정기주주총회에서 재무제표 승인 관련 안건이 부결되거나 수정이 발생한 경우 정정보고서를 통해 그 내용 및 사유 등을 반영할 예정입니다.

- 매출액은 전기 229,445 백만원 대비 당기 253,765 백만원으로 전기대비 약 243억 증가하였습니다. 매출 증가 사유로는 EMC 세라믹 칩사업부의 신제품 매출 확대 및 자동차용 BLDC 모터의 신제품 매출 증가와 안테나 사업부의 Patch 안테나 매출 확대 등 영향으로 전

기대비 약 10% 증가하였습니다.

- 영업이익은 전기 -23,901 백만원에서 당기 5,505 백만원으로 흑자 전환 하였습니다. 영업이익은 전기 대비 당기 2025년 매출액 243억 증가와 신제품 출시 효과에 따른 매출원가 감소 등 영향으로 전기 대비 크게 개선되었습니다.

- 당기순이익도 흑자전환하여 전기 대비 277억 증가하였고, 이는 영업이익 294억 증가에 영업외수지 17억 감소 등 영향입니다.

연결매출액의 사업부문별 증감내역은 다음과 같습니다.

(단위 : 백만원)

사업부문	당기(25년)		전기(24년)		전년 대비 증감율(%)
	금액	비중	금액	비중	
세라믹 칩 부문	50,457	19.88%	35,186	15.34%	43.40
안테나 부문	102,548	40.41%	96,320	41.98%	6.47
모터 부문	79,424	31.30%	74,919	32.65%	6.01
기타전자부품 부문	21,336	8.41%	23,020	10.03%	-7.32
합계	253,765	100.00%	229,445	100.00%	10.60

※ 연결매출액의 사업부문별 증감내역은 세라믹 칩 사업 부문은 자동차 전장 부품 제품의 매출 확대로 전기 대비 매출액이 약 43.4% 증가하였고, 안테나 부문 및 모터 부문은 각각 스마트폰 핵심 고객사 불륨모델 진입과 자동차 신제품 매출 증가로 전기대비 각각 6% 이상 성장 하였습니다.

#### 다. 신규사업

- 공시대상기간 중 진출을 결정한 신규사업은 없습니다.

#### 라. 중단사업 및 경영합리화 조치

- 공시대상기간 중 연결실체가 중단한 사업은 없습니다.

#### 마. 경영합리화 조치

- 공시대상기간 중 해당사항 없습니다.

## 4. 유동성 및 자금조달과 지출

회사는 사업의 특성상 적정 유동성의 유지가 매우 중요합니다. 회사는 적정 유동성의유지를 위하여 주기적인 자금수지 예측, 필요 현금수준 추정 및 수입, 지출 관리 등을통하여 적정 유동성을 유지, 관리하고 있습니다.

#### 가. 유동성에 관한 사항

보고기간 종료일 현재 연결기업의 현금 및 현금성자산의 세부내역은 다음과 같습니다.

(단위: 천원)

구 분	당기말 (25년말)	전기말 (24년말)	증감	증감율(%)
현금	58,165	25,686	32,479	126.45
보통예금	21,100,925	20,539,123	561,802	2.74
외화예금	11,607,589	6,266,082	5,341,507	85.24
합계	32,766,679	26,830,891	5,935,788	22.12

현금및현금성자산 59억 증가는 매각예정자산처분 및 차입금 순증가 등 사항 등이 주요 요인입니다.

(단위: 원)

과 목	당기 (25년)	전기 (24년)	증감액
I. 영업활동현금흐름	16,615,684,824	6,560,716,993	10,054,967,831
II. 투자활동현금흐름	(11,652,117,010)	(254,414,611)	(11,397,702,399)
III. 재무활동현금흐름	1,055,696,058	(7,701,449,953)	8,757,146,011
IV. 현금및현금성자산의순증가(감소)	6,019,263,872	(1,846,731,305)	7,865,995,177
V. 기초현금및현금성자산	26,830,890,936	28,712,412,708	(1,881,521,772)
VI. 기말현금및현금성자산	32,766,678,613	26,830,890,936	5,935,787,677

영업활동현금흐름 관련 전기대비 100억 증가의 주요인은 전년대비 매출액 증가와 신제품 매출 확대에 의한 수익성 개선 등 사항으로 당기순이익 증가에 의한 영향이며, 투자활동현금흐름 관련 전기대비 당기 증감액 주요인은 투자자산 처분이익 60억과 CAPA 증설용 설비투자 54억 증가에 의한 효과입니다. 그리고 재무활동현금흐름의 증감의 주요인은 신규차입 증가 및 사채 상환 등에 따른 영향입니다.

#### 나. 유동비율 및 부채비율

구 분	당기	전기	계산식
유동비율	96.94%	95.49%	유동자산/유동부채 x 100
부채비율	126.18%	138.45%	부채총계/자기자본 x 100

전기대비 유동비율 증감의 주요 요인으로는 당기순이익 흑자전환으로 인한 변동 사항이며, 전기대비 부채비율 증감의 주요 요인으로는 당기 흑자 전환으로 인한 효과입니다.

## 5. 부외거래

- 당사의 부외거래에 관한 사항은 'XI. 그 밖에 투자자 보호를 위하여 필요한 사항 - 2. 우발 부채 등에 관한 사항'을 참조하시기 바랍니다.

## 6. 그 밖에 투자의사결정에 필요한 사항

### 1) 중요한 회계정책 및 추정에 관한 사항

- 당사의 중요한 회계정책 및 추정에 관한 사항은 'Ⅲ. 재무에 관한사항 - 3. 연결재무제표 주석'을 참조하시기 바랍니다.

### 2) 환경 및 종업원 등에 관한 사항

- 당사의 환경 관련 제재사항이나 행정조치 등에 관한 사항은 'XI. 그 밖에 투자자 보호를 위하여 필요한 사항'의 '3. 제재 등과 관련된 사항'을 참고하시기 바랍니다.

- 당사의 종업원 등에 관한 사항은 'VIII. 임원 및 직원 등에 관한 사항'을 참고하시기 바랍니다.

### 3) 법규상의 규제에 관한 사항

- 당사의 법규상의 규제에 관한 사항은 XI. 그 밖에 투자자 보호를 위하여 필요한 사항 중 3. 제재 등과 관련된 사항을 참조하시기 바랍니다.

### 4) 파생상품 및 위험관리정책에 관한 사항

- 당사의 주요 파생상품 및 위험관리정책은 'II. 사업의 내용'의 '5. 위험관리 및 파생거래'와 'Ⅲ. 재무에 관한 사항'의 '3. 연결재무제표 주석'을 참고하시기 바랍니다.

## V. 회계감사인의 감사의견 등

### 1. 외부감사에 관한 사항

#### 가. 회계감사인의 명칭 및 감사의견

사업연도	구분	감사인	감사의견	의견변형사유	계속기업 관련	강조사항	핵심감사사항
					중요한 불확실성		
제32기 (당기)	감사보고서	다산회계법인	적정의견	해당사항 없음	해당사항 없음	해당사항 없음	매출의 발생사실
	연결감사 보고서	다산회계법인	적정의견	해당사항 없음	해당사항 없음	해당사항 없음	매출의 발생사실
제31기 (전기)	감사보고서	다산회계법인	적정의견	해당사항 없음	해당사항 없음	해당사항 없음	재고자산평가충당금의 인식
	연결감사 보고서	다산회계법인	적정의견	해당사항 없음	해당사항 없음	해당사항 없음	재고자산평가충당금의 인식
제30기 (전전기)	감사보고서	정진세림회계법인	적정의견	해당사항 없음	해당사항 없음	해당사항 없음	특수관계자간 거래의 발생사실과 표시
	연결감사 보고서	정진세림회계법인	적정의견	해당사항 없음	해당사항 없음	해당사항 없음	특수관계자간 거래의 발생사실과 표시

#### 나. 감사용역계약 체결현황

(단위 : 백만원, 시간)

사업연도	감사인	내 용	감사계약내역		실제수행내역	
			보수	시간	보수	시간
제32기(당기)	다산회계법인	개별 및 연결재무제표	300	2,024	300	2,154
제31기(전기)	다산회계법인	개별 및 연결재무제표	300	2,024	300	2,100
제30기(전전기)	정진세림회계법인	개별 및 연결재무제표	200	1,765	200	1,768

#### 다. 회계감사인과의 비감사용역계약 체결현황

(단위:천원)

사업연도	계약체결일	용역내용	용역수행기간	용역보수	비고
제32기(당기)	-	-	-	-	-
	-	-	-	-	-
제31기(전기)	-	-	-	-	-
	-	-	-	-	-
제30기(전전기)	-	-	-	-	-
	-	-	-	-	-

- 해당사항 없습니다.

#### 라. 회계감사인의 네트워크 회계법인과의 비감사용역 계약체결 현황

사업연도	네트워크 회계법인명	계약체결일	용역내용	용역수행기간	용역보수	비고
제32기(당기)	-	-	-	-	-	-
	-	-	-	-	-	-
제31기(전기)	-	-	-	-	-	-
	-	-	-	-	-	-
제30기(전전기)	-	-	-	-	-	-
	-	-	-	-	-	-

- 해당사항 없습니다.

#### 마. 내부감사기구가 회계감사인과 논의한 결과

구분	일자	참석자	방식	주요 논의 내용
1	2025.11.22	회사측 : 감사 1인 감사인측 : 업무수행이사 1인, 담당인차지 1인	서면회의	감사계획수립 및 독립성 논의
2	2026.01.15	회사측 : 감사 1인 감사인측 : 업무수행이사 1인, 담당인차지 1인	서면회의	내부통제 이해 및 평가 보고 논의
3	2026.03.10	회사측 : 감사 1인 감사인측 : 업무수행이사 1인, 담당인차지 1인	서면회의	감사결과보고 및 독립성 논의

#### 바. 종속기업 중 회계감사인으로부터 적정의견 현황

- 해당사항 없습니다.

#### 사. 조정협의회내용 및 재무제표 불일치정보

- 해당사항 없습니다.

#### 아. 회계감사인의 변경

당사는 제31기 회계감사인을 정진세림회계법인에서 다산회계법인으로 변경하였습니다. 이는 「주식회사 등의 외부감사에 관한 법률」 제11조 제1항 제6호에 따른 재무기준미달에 의한 것입니다.

## 2. 내부통제에 관한 사항

#### 가. 감사의 내부통제 감사 결과

당사의 감사는 「내부회계관리제도 설계 및 운영 개념체계」 및 「내부회계관리제도 평가 및 보고 모범기준」에 의거하여, 2025년 12월 31일로 종료되는 회계연도에 대한 회사의 내부회계관리제도의 설계 및 운영실태를 평가하였으며, 중요성의 관점에서 효과적으로 설계되어 운영되고 있다고 판단하였습니다.

#### 나. 내부통제구조의 평가

- 해당사항 없습니다.

## 다. 내부회계관리제도

### (1) 경영진의 내부회계관리제도 효과성 평가 결과

사업연도	구분	운영실태 보고서 보고일자	평가 결론	중요한 취약점	시정조치 계획 등
제32기 (당기)	내부회계 관리제도	2026.02.24	중요성의 관점에서 효과적으로 설계되어 운영되고 있다고 판단	해당사항 없음	해당사항 없음
	연결내부회계 관리제도	-	-	-	-
제31기 (전기)	내부회계 관리제도	2025.02.24	중요성의 관점에서 효과적으로 설계되어 운영되고 있다고 판단	해당사항 없음	해당사항 없음
	연결내부회계 관리제도	-	-	-	-
제30기 (전전기)	내부회계 관리제도	2024.02.29	중요성의 관점에서 효과적으로 설계되어 운영되고 있다고 판단	해당사항 없음	해당사항 없음
	연결내부회계 관리제도	-	-	-	-

### (2) 감사의 내부회계관리제도 효과성 평가 결과

사업연도	구분	평가보고서 보고일자	평가 결론	중요한 취약점	시정조치 계획 등
제32기 (당기)	내부회계 관리제도	2026.03.13	중요성의 관점에서 효과적으로 설계되어 운영되고 있다고 판 단	해당사항 없음	해당사항 없음
	연결내부회계 관리제도	-	-	-	-
제31기 (전기)	내부회계 관리제도	2025.03.14	중요성의 관점에서 효과적으로 설계되어 운영되고 있다고 판 단	해당사항 없음	해당사항 없음
	연결내부회계 관리제도	-	-	-	-
제30기 (전전기)	내부회계 관리제도	2024.03.20	중요성의 관점에서 효과적으로 설계되어 운영되고 있다고 판 단	해당사항 없음	해당사항 없음
	연결내부회계 관리제도	-	-	-	-

### (3) 감사인의 내부회계관리제도 감사의견(검토결론)

사업연도	구분	감사인	유형 (감사/검토)	감사의견 또는 검토결론	지적사항	회사의 대응조치
제32기 (당기)	내부회계 관리제도	다산회계법인	감사	적정의견	해당사항 없음	해당사항 없음
	연결내부회계 관리제도	-	-	-	-	-
제31기	내부회계	다산회계법인	감사	적정의견	해당사항	해당사항

(전기)	관리제도				없음	없음
	연결내부회계 관리제도	-	-	-	-	-
제30기 (전전기)	내부회계 관리제도	정진세림회계법인	감사	적정의견	해당사항 없음	해당사항 없음
	연결내부회계 관리제도	-	-	-	-	-

#### (4) 내부회계관리 운영조직

##### 1. 내부회계관리·운영조직 인력 및 공인회계사 보유현황

소속기관 또는 부서	총 원	내부회계담당인력의 공인회계사 자격증 보유비율			내부회계담당 인력의 평균경력월수
		내부회계 담당인력수(A)	공인회계사자격증 소지자수(B)	비율 (B/A*100)	
감사(위원회)	1	1	-	-	42
이사회	3	1	-	-	314
회계처리부서	8	3	-	-	266
전산운영부서	3	1	-	-	82
자금운영부서	2	1	-	-	344
기타관련부서	11	2	-	-	250

##### 2. 회계담당자의 경력 및 교육실적

직책 (직위)	성명	회계담당자 등록여부	경력 (단위:년, 개월)		교육실적 (단위:시간)	
			근무연수	회계관련경력	당기	누적
내부회계 관리자	강장순	-	19년 6개월	34년	3	21
회계담당임원	강장순	-	19년 6개월	34년	3	21
회계담당직원	박갑성	-	17년 3개월	29년	3	30

## VI. 이사회 등 회사의 기관에 관한 사항

### 1. 이사회에 관한 사항

#### 가. 이사회의 구성에 관한 사항

2025년 12월 31일 현재 당사의 이사회는 2명의 상근 사내이사, 1명의 비상근 사외이사로 구성되어 있습니다. 각 이사의 주요 이력 및 인적사항은 'VIII. 임원 및 직원 등에 관한 사항'의 '1. 임원 및 직원의 현황' 중 '가. 임원의 현황'을 참조하시길 바랍니다.

#### (1) 이사회의 권한 내용

당사의 이사회는 상법 제393조와 당사 정관 등에 의거 다음과 같은 권한을 행사할 수 있습니다.

- 중요한 자산의 처분 및 양도, 대규모 재산의 차입, 지배인의 선임 또는 해임과 지점의 설치·이전 또는 폐지 등 회사 경영상 중요한 사항은 이사회의 결의로서 행하고 있으며, 결의방법은 당사 정관 제39조(이사회의 결의방법)에 의거 이사 과반수의 출석과 출석이사 과반수의 찬성으로 하고 있습니다.
- 이사 직무의 집행 감독에 관한 권한, 대표이사로 하여금 다른 이사 및 피용자의 업무에 대하여 보고할 것을 요구할 수 있는 권한 등 회사 경영 등 내부통제에 관여할 수 있습니다.

#### (2) 이사후보의 인적사항에 관한 주총 전 공시 여부 및 주주의 추천 여부

- 상법 제362조 및 당사 정관 제22조에 의거, 이사 선출을 위해 사전에 이사의 선출 목적과 이사 후보에 대한 정보를 총회 성립 2주 전에 서면으로 주주에게 통지하고 있습니다.
- 현재 구성된 이사회 구성원 중 주주제안권에 의거, 추천되었던 이사후보는 없었습니다.

#### (3) 사외이사후보추천위원회 설치 및 구성 현황

성명	사외이사 여부	비고
-	-	-

- 해당사항 없음

#### (4) 사외이사 현황

성명	주요 경력	최대주주등과의 이해관계	대내외 교육 참여현황	비고
최완수	코리아문화수도위원회 기획위원 전) 한국경제TV 보도본부장 한라홀딩스 감사위원	-	-	-

※ 사외이사의 업무지원 조직 (부서 또는 팀)

- 인사팀 (☎ 02-542-0951)

사외이사 및 그 변동현황

(단위 : 명)

이사의 수	사외이사 수	사외이사 변동현황		
		선임	해임	중도퇴임
3	1	-	-	-

- 해당사항 없음

사외이사 교육 미실시 내역

사외이사 교육 실시여부	사외이사 교육 미실시 사유
미실시	당사의 사외이사는 한국경제신문 IT 부장을 역임하는 등 경제 전문기자로서 산업 현장에 대한 폭넓은 식견을 갖추고 있으며, 한라홀딩스 감사위원으로 기업의 감사활동에 기여한 경험을 바탕으로 경영의 전문성을 충분히 갖추고 있습니다. 직무수행을 위해 필요 시 교육을 실시할 예정입니다

(5) 주요 의결 사항

회차	개최일자	의안내용	가결여부	사내이사/사외이사의 성명		
				김병규	조원복	최완수
				(출석률:100%)	(출석률:100%)	(출석률:100%)
1	2025.02.05	산업은행 운영자금대출 대환 및 기한연장의 건	가결	찬성	찬성	찬성
2	2025.02.24	제31기 재무제표 승인의 건	가결	찬성	찬성	찬성
3	2025.02.24	제31기 정기주주총회 소집의 건	가결	찬성	찬성	찬성
4	2025.02.26	제31기(2024년) 연결회계감사 결과 보고	가결	찬성	찬성	찬성
5	2025.03.12	신한은행 일반자금대출 대환의 건	가결	찬성	찬성	찬성
6	2025.03.14	제31기 감사의 내부회계관리제도 평가보고서 보고의 건	가결	찬성	찬성	찬성
7	2025.03.26	제31기 정기주주총회 의사록	가결	찬성	찬성	찬성
8	2025.03.26	대표이사 선임의 건	가결	찬성	찬성	찬성
9	2025.04.08	우리은행 운전자금 20억원 기채의 건	가결	찬성	찬성	찬성
10	2025.06.24	2025년도 내부회계관리제도 설계평가 결과 보고	가결	찬성	찬성	찬성
11	2025.08.06	농협은행 대출연장 건	가결	찬성	찬성	찬성
12	2025.08.07	우리은행 수출입 운전자금 신규 대환의 건	가결	찬성	찬성	찬성
13	2025.09.30	내부회계 관리규정 개정의 건	가결	찬성	찬성	찬성
14	2025.10.01	수출입은행 차입연장의 건	가결	찬성	찬성	찬성
15	2025.10.01	신한은행 신규차입의 건	가결	찬성	찬성	찬성
16	2025.11.19	수출입은행 대출연장의 건	가결	찬성	찬성	찬성
17	2025.11.26	25년 아모텍 내부회계관리제도 1차 운영평가 결과의 건	가결	찬성	찬성	찬성

나. 이사의 독립성

## (1) 이사의 선임

이사는 주주총회에서 선임하며, 주주총회에서 선임할 이사 후보자는 이사회가 선정하여 추천하여 주주총회에 제출할 의안으로 확정하고 있습니다. 각 이사회원의 구성원은 최대주주 및 주요주주로부터 독립적입니다.

직명	성명	추천인	담당업무 (활동분야)	회사와의 거래	최대주주 등과의 관계	임기	연임여부(횟수)
대표이사	김병규	이사회	대표이사	없음	최대주주	3년	3회
사내이사	조원복	이사회	영업팀장	없음	해당사항 없음	3년	2회
사외이사	최완수	이사회	사외이사	없음	해당사항 없음	3년	-

## (2) 이사회 운영규정의 주요 내용

① 이사회원의 소집 : 대표이사 또는 사장이 필요하다고 인정할 때와 재적이사 과반수 이상  
의 요구가 있을 때 이를 개최합니다.

### ② 의결권

- 이사는 각 1개의 의결권을 갖습니다.
- 이사회원의 결의는 재적이사 과반수의 출석과 출석이사 과반수로 결정합니다.
- 이사회원의 결의에 관하여 특별한 이해관계가 있는 자는 의결권을 행사하지 못하며 의결권  
의 수에 산입하지 않습니다.
- 이사회원의 의결권은 대리하지 못합니다.

### ③ 의결사항

- 주주총회의 소집과 이에 부의할 안건에 관한 사항
- 경영전반에 관한 사항
- 조직 및 직제의 제정 및 폐지에 관한 사항
- 이사 및 이사 아닌 임원의 선임 및 해임에 관한 사항
- 신규사업 및 투자, 매각, 결손의 처리에 관한 사항
- 신주의 발행, 주식의 발행, 사채의 발행, 자금의 차입 등 자금조달에 관한 사항
- 이사회운영에 관한 사항
- 기타 법령, 정관 및 주주총회에서 위임받은 사항과 이사회에서 필요하다고  
인정하는 사항

## 2. 감사제도에 관한 사항

### 가. 감사기구 관련 사항

#### (1) 감사위원회(감사) 설치여부, 구성방법 등

- 당사는 정관 제 45조(감사의 수)에 의거, 1인 이상의 감사를 둘 수 있으며, 당 분기보고서  
제출일 현재 상근감사 1인을 두고 있습니다. 당사는 결산일 현재 감사위원회가 설치되어 있

지 않습니다.

**(2) 감사위원회(감사)의 감사업무에 필요한 경영정보접근을 위한 내부장치 마련 여부**

- 당사는 정관 제 48조에 근거를 두고 있습니다.
- 감사는 회사의 회계와 업무를 감사합니다.
- 감사는 회의의 목적사항과 소집의 이유를 기재한 서면을 이사회에 제출하여 임시주주총회의 소집을 청구할 수 있습니다.
- 감사는 그 직무를 수행하기 위하여 필요한 때에는 자회사에 대하여 영업의 보고를 요구할 수 있습니다. 이 경우 자회사가 지체없이 보고를 하지 아니할 때 또는 그 보고의 내용을 확인할 필요가 있는 때에는 자회사의 업무와 재산상태를 조사할 수 있습니다.

**(3) 감사위원회(감사)의 인적사항**

성명	주요경력	비고
김종선	코스닥협회 경영지원본부장 (주)제이드케이파트너스 대표이사	-

- 2025.12.31 기준

**(4) 주요 활동 사항**

회차	개최일자	의안내용	가결여부	감사
1	2025.02.05	산업은행 운영자금대출 대환 및 기한연장의 건	가결	찬성
2	2025.02.24	제31기 재무제표 승인의 건	가결	찬성
3	2025.02.24	제31기 정기주주총회 소집의 건	가결	찬성
4	2025.02.26	제31기(2024년) 연결회계감사 결과 보고	가결	찬성
5	2025.03.12	신한은행 일반자금대출 대환의 건	가결	찬성
6	2025.03.14	제31기 감사의 내부회계관리제도 평가보고서 보고의 건	가결	찬성
7	2025.03.26	제31기 정기주주총회 의사록	가결	찬성
8	2025.03.26	대표이사 선임의 건	가결	찬성
9	2025.04.08	우리은행 운전자금 20억원 기채의 건	가결	찬성
10	2025.06.24	2025년도 내부회계관리제도 설계평가 결과 보고	가결	찬성
11	2025.08.06	농협은행 대출연장 건	가결	찬성
12	2025.08.07	우리은행 수출입 운전자금 신규 대환의 건	가결	찬성
13	2025.09.30	내부회계 관리규정 개정의 건	가결	찬성
14	2025.10.01	수출입은행 차입연장의 건	가결	찬성
15	2025.10.01	신한은행 신규차입의 건	가결	찬성
16	2025.11.19	수출입은행 대출연장의 건	가결	찬성
17	2025.11.26	25년 아모텍 내부회계관리제도 1차 운영평가 결과의 건	가결	찬성

### 나. 감사 교육 미실시 내역

감사 교육 미실시 내역

감사 교육 실시여부	감사 교육 미실시 사유
미실시	감사의 경력과 전문성을 고려한 바, 현재까지는 교육을 실시하지 않았으나 업무수행 관련 교육이 필요할 경우 진행할 예정입니다

### 다. 감사 지원조직 현황

감사 지원조직 현황

부서(팀)명	직원수(명)	직위(근속연수)	주요 활동내역
회계팀	2	팀장 외 1인 (평균 18년)	재무제표, 주주총회, 이사회 등 경영전반에 관한 감사업무 지원

### 라. 준법지원인 등 지원조직 현황

준법지원인 등 지원조직 현황

부서(팀)명	직원수(명)	직위(근속연수)	주요 활동내역
-	-	-	-

- 보고서 작성기준일 현재 준법지원인 지원조직은 없습니다.

## 3. 주주총회 등에 관한 사항

### 가. 주주의 의결권 행사에 관한 사항

당사는 주주의 의결권 행사와 관련하여 집중투표제 및 서면투표제를 채택하고 있지 않습니다.

투표제도 현황

(기준일 : 2025년 12월 31일 )

투표제도 종류	집중투표제	서면투표제	전자투표제
도입여부	배제	미도입	도입
실시여부	미실시	미실시	실시

### 나. 소수주주권

공시대상기간 중 소수주주권이 행사된 사실이 없습니다.

### 다. 경영권 경쟁

공시대상기간 중 경영권 경쟁이 발생한 사실이 없습니다.

## 라. 의결권 현황

의결권 현황

(기준일 : 2025년 12월 31일 )

(단위 : 주)

구 분	주식의 종류	주식수	비고
발행주식총수(A)	보통주	14,615,109	-
	우선주	-	-
의결권없는 주식수(B)	보통주	2,563	자기주식
	우선주	-	-
정관에 의하여 의결권 행사가 배제된 주식수(C)	보통주	-	-
	우선주	-	-
기타 법률에 의하여 의결권 행사가 제한된 주식수(D)	보통주	-	-
	우선주	-	-
의결권이 부활된 주식수(E)	보통주	-	-
	우선주	-	-
의결권을 행사할 수 있는 주식수 (F = A - B - C - D + E)	보통주	14,612,546	-
	우선주	-	-

※ 당사는 2023년 3월 16일자 무상증자에 따른 단주(端株)의 처리를 위하여 필요한 자기주식을 취득함 (보통주식 2,563주)

## 마. 주식사무

<p>정관상 신주인수권의 내용 (제 9 조)</p>	<p>① 주주는 그가 소유한 주식의 수에 비례하여 신주의 배정을 받을 권리를 갖는다.</p> <p>② 회사는 제1항의 규정에도 불구하고 다음 각 호의 어느 하나에 해당하는 경우 이사회 결의로 주주 이외의 자에게 신주를 배정할 수 있다.</p> <ol style="list-style-type: none"> <li>1. 발행주식총수의 100분의 20을 초과하지 않는 범위 내에서 「자본시장과 금융투자업에 관한 법률」 제165조의6의 규정에 따라 일반공모증자 방식으로 신주를 발행하는 경우</li> <li>2. 「상법」 제542조의3에 따른 주식매수선택권의 행사로 인하여 신주를 발행하는 경우</li> <li>3. 발행하는 주식총수의 100분의 20 범위 내에서 우리사주조합원에게 주식을 우선 배정하는 경우</li> <li>4. 발행주식총수의 100분의 20을 초과하지 않는 범위 내에서 사업상 중대한 기술 도입, 연구개발, 생산·판매·자본제휴를 위하여 그 상대방에게 신주를 발행하는 경우</li> <li>5. 긴급한 자금 조달을 위하여 국내외 금융기관 또는 기관투자자에게 신주를 발행하는 경우</li> <li>6. 「근로자복지기본법」 제39조의 규정에 의한 우리사주매수선택권의 행사로 인하여 신주를 발행하는 경우</li> </ol>
--------------------------------------	--

	③ 제 2항 각 호 중 어느 하나의 규정에 의해 신주를 발행할 경우 발행할 주식의 종류와 수 및 발행가격 등은 이사회에 의해 결정한다. ④ 신주인수권의 포기 또는 상실에 따른 주식과 신주배정에서 발생한 단주에 대한 처리방법은 이사회에 의해 결정한다.		
결산일	12월 31일	정기주주총회	3월 중
주주명부폐쇄시기	매 결산기 최종일의 익일부터 1월간		
주권의 종류	일주권, 오주권, 일십주권, 오십주권, 일백주권, 오백주권, 일천주권, 일만주권의 8종		
명의개서대리인	국민은행 증권대행부		
주주의 특전	-	공고게재신문	매일경제신문

바. 주주총회의사록 요약

주총일자	안건	결의내용	비고
제 31기 주주총회 (2025.03.26)	* 제 1호 의안 - 제31기 재무제표 승인의 건  * 제 2호 의안 - 이사 선임의 건  * 제 3호 의안 - 감사 선임의 건  * 제 4호 의안 - 이사 보수한도 승인의 건  * 제 5호 의안 - 감사 보수한도 승인의 건	원안대로 승인  원안대로 승인  원안대로 승인  원안대로 승인  원안대로 승인	
제 30기 주주총회 (2024.03.29)	* 제 1호 의안 - 제30기 재무제표 승인의 건  * 제 2호 의안 - 이사 보수한도 승인의 건  * 제 3호 의안 - 감사 보수한도 승인의 건	원안대로 승인  원안대로 승인  원안대로 승인	

<p>제 29기 주주총회 (2023.03.29)</p>	<p>* 제 1호 의안 - 제29기 재무제표 승인의 건</p> <p>* 제2호 의안 - 이사 선임의 건</p> <p>* 제 3호 의안 - 이사 보수한도 승인의 건</p> <p>* 제 4호 의안 - 감사 보수한도 승인의 건</p>	<p>원안대로 승인</p> <p>원안대로 승인</p> <p>원안대로 승인</p> <p>원안대로 승인</p>	
<p>2022년 1차 임시주주총회 (2022.06.17)</p>	<p>* 제 1호 의안 - 감사 김종선 선임의 건</p>	<p>원안대로 승인</p>	
<p>제 28기 주주총회 (2022.03.23)</p>	<p>* 제 1호 의안 - 제28기 재무제표 승인의 건</p> <p>* 제2호 의안 - 정관 일부 변경의 건</p> <p>* 제3호 의안 - 이사 선임의 건</p> <p>* 제 4호 의안 - 이사 보수한도 승인의 건</p> <p>* 제 5호 의안 - 감사 보수한도 승인의 건</p>	<p>원안대로 승인</p> <p>원안대로 승인</p> <p>원안대로 승인</p> <p>원안대로 승인</p> <p>원안대로 승인</p>	
<p>제 27기 주주총회 (2021.03.23)</p>	<p>* 제 1호 의안 - 제27기 재무제표 승인의 건</p> <p>* 제2호 의안 - 정관 일부 변경의 건</p> <p>* 제3호 의안 - 이사 선임의 건</p> <p>* 제 4호 의안 - 이사 보수한도 승인의 건</p> <p>* 제 5호 의안 - 감사 보수한도 승인의 건</p>	<p>원안대로 승인</p> <p>원안대로 승인</p> <p>원안대로 승인</p> <p>원안대로 승인</p> <p>원안대로 승인</p>	

- 최근 5년간 주주총회 내역입니다.

## VII. 주주에 관한 사항

### 1. 최대주주 및 특수관계인의 주식소유 현황

2025년 12월 31일 현재 당사의 최대주주는 '김병규' 대표이사로 당사 발행주식 14,615,109주의 18.19%인 2,658,000주를 보유하고 있으며, 조원복 등 3명의 특수관계인이 9.23%인 1,349,415주를 보유하고 있습니다.

(기준일 : 2025년 12월 31일 ) (단위 : 주, %)

성명	관계	주식의 종류	소유주식수 및 지분율				비고
			기 초		기 말		
			주식수	지분율	주식수	지분율	
김병규	본인	보통주	2,658,000	18.19	2,658,000	18.19	대표이사
이혜란	배우자	보통주	695,415	4.76	695,415	4.76	-
조원복	임원	보통주	648,000	4.43	648,000	4.43	-
오남진	임원	보통주	6,000	0.04	6,000	0.04	-
계		보통주	4,007,415	27.42	4,007,415	27.42	-
		우선주	-	-	-	-	-

※ 위의 표 기말 지분율은 보고기준일 발행주식 총수를 기준으로 작성하였습니다.

### 2. 최대주주의 주요경력 및 개요

성명	직위	주요경력 (최근 5년간)		
		기간	경력사항	겸임현황
김병규	대표이사	1994 ~ 현재	(주)아모텍 대표이사	-

### 3. 최대주주의 최대주주(법인 또는 단체)의 개요

- 해당사항 없음

### 4. 최대주주 변동내역

최대주주 변동내역

(기준일 : 2025년 12월 31일 ) (단위 : 주, %)

변동일	최대주주명	소유주식수	지분율	변동원인	비고
-	-	-	-	-	-
-	-	-	-	-	-

- 해당사항 없음

## 5. 주식 소유현황

주식 소유현황

(기준일 : 2025년 12월 31일 )

(단위 : 주)

구분	주주명	소유주식수	지분율(%)	비고
5% 이상 주주	김병규	2,658,000	18.19	-
	-	-	-	-
우리사주조합		0	0.00	-

## 6. 소액주주현황

소액주주현황

(기준일 : 2025년 12월 31일 )

(단위 : 주)

구분	주주			소액주주			비고
	소액주주수	전체주주수	비율(%)	소액주주수	총발행주주수	비율(%)	
소액주주	12,777	12,785	99.94	9,333,801	14,615,109	63.86	-

주1) 상기 주식소유 현황은 2025년 12월 31일자 주주명부를 기준으로 작성되었습니다.

주2) 소액주주는 의결권 있는 발행주식 총수의 100분의 1에 미달하는 회사 주식을 소유한 주주를 의미합니다.

## 7. 주가 및 주식거래실적

회사 주식의 최근 6개월 간 주가와 거래실적은 다음과 같습니다.

### 가. 국내증권시장 (코스닥시장)

[기준일: 2025년 12월 31일]

(단위 : 원, 주)

종류		25.12	25.11	25.10	25.09	25.08	25.07
A052710	최고	10,370	10,950	13,000	14,680	13,170	11,690
	최저	9,180	8,930	10,140	12,530	10,890	9,300
월간거래량		1,933,844	2,386,032	1,866,873	3,360,604	1,868,498	3,214,704

출처: KRX Market Data

### 나. 해외증권시장

- 해당사항 없음

## VIII. 임원 및 직원 등에 관한 사항

### 1. 임원 및 직원 등의 현황

#### 가. 임원의 현황

##### 임원 현황

(기준일 : 2025년 12월 31일 )

(단위 : 주)

성명	성별	출생년월	직위	등기임원 여부	상근 여부	담당 업무	주요경력	소유주식수		최대주주와의 관계	재직기간	임기 만료일
								의결권 있는 주식	의결권 없는 주식			
김병규	남	1956년 09월	대표이사	사내이사	상근	경영총괄	서울대 금속공학 박사 (주)아모텍 대표이사	2,658,000	-	최대주주	31년 2개월	2028년 03월 26일
조원복	남	1960년 12월	사내이사 /사장	사내이사	상근	영업 마케팅	서울대 금속공학 석사	648,000	-	임원	31년 2개월	2026년 03월 29일
최완수	남	1956년 04월	사외이사	사외이사	비상근	사외이사	서울대 경제학과 한국경제TV보도본부장 한라홀딩스 감사위원 코리아문화수도위원회 기획위원	-	-	임원	-	2026년 03월 29일
김종선	남	1965년 12월	감사	감사	상근	감사	코스닥협회 경영지원본부장 (주)제이드케이파트너스 대표이사	-	-	임원	3년 6개월	2028년 03월 26일
오남진	남	1961년 04월	사장	미등기	상근	경영기획	서강대 경제학 석사 (주)SKC	6,000	-	임원	25년 5개월	-
김현배	남	1958년 01월	전무	미등기	상근	경영관리	대신고등학교	-	-	임원	31년 2개월	-
김동훈	남	1961년 08월	수석부사장	미등기	상근	인테나 사업부문	서울대 금속공학 박사	-	-	임원	18년 9개월	-
조용범	남	1964년 07월	부사장	미등기	상근	인사총보	고려대 영어영문 학사	-	-	임원	25년 3개월	-
소문수	남	1964년 03월	전무	미등기	상근	EMC 사업부문	서울대 무기재료공학 학사	-	-	임원	22년 2개월	-

※ 조원복 사내이사는 2026년 3월 임기만료로 26년 3월 25일 당사의 제 32기 정기주주총회를 통해 당사의 사내이사로 재선임 할 예정입니다.

※ 최완수 사외이사는 2026년 3월 임기만료로 26년 3월 25일 당사의 제 32기 정기주주총회를 통해 당사의 사외이사로 재선임 할 예정입니다.

#### 등기임원 선임 후보자 및 해임 대상자 현황

(기준일 : 2025년 12월 31일 )

구분	성명	성별	출생년월	사외이사 후보자 해당여부	주요경력	선·해임 예정일	최대주주와의 관계
선임	조원복	남	1960년 12월	사내이사	(주)아모텍 전사 영업 총괄 사장 (2017.7 ~ 현재)	2026년 03월 25일	해당없음
선임	최완수	남	1956년 04월	사외이사	한국경제TV 보도본부장(2008 ~ 2011) 한라홀딩스 감사위원(2014 ~ 2020)	2026년 03월 25일	해당없음

※ 상기 등기임원 재선임관련 이번 사업보고서 제출일 이후 개최 예정인 당사의 제 32기 정기주주총회의 안건으로, 향후 정기주주총회에서 부결되거나 수정이 발생한 경우 정정보고서를 통해 그 내용 및 사유 등을 반영할 예정입니다.

### 나. 직원 등 현황

#### 직원 등 현황

(기준일 : 2025년 12월 31일 )

(단위 : 백만원)

직원										소속 외 근로자			비고
사업부문	성별	직원 수					평균 근속연수	연간급여 총액	1인평균 급여액	남	여	계	
		기간의 정함이 없는 근로자		기간제 근로자		합 계							
		전체	(단시간 근로자)	전체	(단시간 근로자)								
-	남	334	-	38	-	372	10.7	21,313	57				-
-	여	200	-	25	-	225	10.1	9,855	44	-	-	-	-
합 계		534	-	63	-	597	10.5	31,168	52				-

주1) 연간급여총액은 2025년 1월 1일부터 2025년 12월 31일까지이며, 소득세법 제 20조에 따른 근로소득 기준으로 작성합니다.

주2) 직원 수는 2025년 12월 31일 현재 재직인원 기준이며, 1인 평균 급여액은 대상기간 급여 총액을 2025년 12월 말 직원수로 나눈금액입니다.

### 다. 미등기임원 보수 현황

#### 미등기임원 보수 현황

(기준일 : 2025년 12월 31일 )

(단위 : 원)

구 분	인원수	연간급여 총액	1인평균 급여액	비고
미등기임원	5	513,007,826	102,601,565	-

(주1) 본 보고서 작성기준일 현재, 재직중인 미등기 임원의 수는 5명 입니다.

(주2) 1인평균 급여액 산식: 연간 지급급여 총액÷인원수

### 라. 육아지원제도 및 유연근무제도 사용 현황

#### (육아지원제도)

(기준일 : 2025년 12월 31일 )

(단위 : 명)

구 분		당 기	전 기	전전기
육아휴직 사용자 수	남	6	6	6
	여	7	9	13
	전체	13	15	19
육아휴직 사용률	남	43%	0%	0%
	여	100%	100%	100%
	전체	50%	67%	27%

육아휴직 복귀 後 12개월 이상 근속자	남	1	1	3
	여	4	5	1
	전체	5	6	4
육아기 단축근무제 사용자 수		8	8	9
배우자 출산휴가 사용자 수		7	2	8

※ 육아휴직 사용자 수: 당해 연도 육아휴직 사용 이력이 있는 직원 수

※ 육아휴직 사용률: 당해 연말 재/휴직 중이며 당해 출생 자녀를 가진 직원 중

당해 출생 자녀 생일1년 이내 육아휴직 사용 이력이 있는 직원 수 비율※ 육아휴

직 복귀 후12개월 이상 근속자: 당해 전년도 복직한 직원 중, 12개월 이상 근속한 직원의 수

※ 육아기 단축근무제 사용자 수: 당해 연도 육아기 단축근무제 사용 이력이 있는 직원 수

※ 배우자 출산휴가 사용자 수: 당해 연도 배우자출산휴가 사용 이력이 있는 직원 수

### (유연근무제도)

(기준일 : 2025년 12월 31일 )

(단위 : 명)

구 분	당기	전기	전전기
유연근무제 활용 여부	미활용	미활용	미활용
시차출퇴근제 사용자 수	-	-	-
선택근무제 사용자 수	-	-	-
원격근무제 사용자 수	-	-	-

- 해당사항 없음.

- 당사는 보고기준일 현재 유연근무제 등 도입하고 있지 않습니다.

## 2. 임원의 보수 등

<이사·감사 전체의 보수현황>

### 1. 주주총회 승인금액

(단위 : 천원)

구 분	인원수	주주총회 승인금액	비고
이사	3	1,000,000	사외이사 1인포함
감사	1	50,000	-

### 2. 보수지급금액

#### 2-1. 이사·감사 전체

(단위 : 원)

인원수	보수총액	1인당 평균보수액	비고
4	703,012,400	175,753,100	-

2-2. 유형별

(단위 : 원)

구분	인원수	보수총액	1인당 평균보수액	비고
등기이사 (사외이사, 감사위원회 위원 제외)	2	666,898,680	333,449,340	-
사외이사 (감사위원회 위원 제외)	1	18,000,000	18,000,000	-
감사위원회 위원	-	-	-	-
감사	1	18,113,720	18,113,720	-

<보수지급금액 5억원 이상인 이사·감사의 개인별 보수현황>

1. 개인별 보수지급금액

(단위 : 원)

이름	직위	보수총액	보수총액에 포함되지 않는 보수
김병규	대표이사	540,333,780	-

2. 산정기준 및 방법

(단위 : 원)

이름	보수의 종류	총액	산정기준 및 방법
김병규	근로소득	급여	475,000,440 임원 인사규정에 따라 성과 및 수행 직무의 가치를 고려하여 이사 보수한도 총액 내에서 결정하고, 결정된 급여총액을 12분할하여 매월 지급함
		상여	-
		주식매수선택권 행사이익	-
		기타 근로소득	19,500,000 복리후생 : 임원 관리 및 예우 규정에 따라 임원 품위유지비 지급
	퇴직소득	45,833,340 임원 인사규정 및 퇴직연금규약에 따라 산정된 기준급여의 1/12를 확정기 여형 퇴직연금 부담금으로 산출하여 납입	
	기타소득	-	-

<보수지급금액 5억원 이상 중 상위 5명의 개인별 보수현황>

1. 개인별 보수지급금액

(단위 : 원)

이름	직위	보수총액	보수총액에 포함되지 않는 보수
김병규	대표이사	540,333,780	-

## 2. 산정기준 및 방법

(단위 : 원)

이름	보수의 종류		총액	산정기준 및 방법
김병규	근로소득	급여	475,000,440	임원 인사규정에 따라 성과 및 수행 직무의 가치를 고려하여 이사 보수한도 총액 내에서 결정하고, 결정된 급여총액을 12분할하여 매월 지급함
		상여	-	-
		주식매수선택권 행사이익	-	-
		기타 근로소득	19,500,000	복리후생 : 임원 관리 및 예우 규정에 따라 임원 품위유지비 지급
	퇴직소득		45,833,340	임원 인사규정 및 퇴직연금규약에 따라 산정된 기준급여의 1/12를 확정기여형 퇴직연금 부담금으로 산출하여 납입
	기타소득		-	-

### <주식매수선택권의 부여 및 행사현황>

<표1>

(단위 : 원)

구 분	부여받은 인원수	주식매수선택권의 공 정가치 총액	비고
등기이사 (사외이사, 감사위원회 위원 제외)	2	-	-
사외이사 (감사위원회 위원 제외)	1	-	-
감사위원회 위원 또는 감사	1	-	-
업무집행지시자 등	-	-	-
계	4	-	-

- 해당사항 없음

<표2>

(기준일 : 2025년 12월 31일 )

(단위 : 원, 주)

부여 받은자	관 계	부여일	부여방법	주식의 종류	최초 부여 수량	당기변동수량		총변동수량		기말 미행사수 량	행사기간	행사 가격	의무 보유 여부	의무 보유 기간
						행사	취소	행사	취소					
-	-	-	-	-	-	-	-	-	-	-	-	-	X	-

- 해당사항 없음

## IX. 계열회사 등에 관한 사항

### 가. 계열회사 현황(요약)

(기준일 : 2025년 12월 31일 )

(단위 : 사)

기업집단의 명칭	계열회사의 수		
	상장	비상장	계
-	2	2	4

※상세 현황은 '상세표-2. 계열회사 현황(상세)' 참조

### 나. 타법인출자 현황(요약)

(기준일 : 2025년 12월 31일 )

(단위 : 백만원)

출자 목적	출자회사수			총 출자금액			
	상장	비상장	계	기초 장부 가액	증가(감소)		기말 장부 가액
					취득 (처분)	평가 손익	
경영참여	2	2	4	30,407	0	2,647	33,054
일반투자	0	0	0	0	0	0	0
단순투자	0	4	4	1,100	0	73	1,173
계	2	6	8	31,507	0	2,720	34,227

※상세 현황은 '상세표-3. 타법인출자 현황(상세)' 참조

## X. 대주주 등과의 거래내용

### 1. 대주주 등에 대한 신용공여 등

#### 가. 가지급금 및 대여금(유가증권 대여 포함)내역

(단위 : 백만원)

성명 (법인명)	관계	계정과목	변동내역				미수 이자	비고
			기초	증가	감소	기말		
-	-	-	0	0	0	0	0	

- 해당사항 없습니다.

#### 나. 담보제공 내역

(단위 : USD)

성명 (법인명)	관계	거래내역				비고
		기초	증가	감소	기말	
-	-	0	0	0	0	
합계		0	0	0	0	

- 해당사항 없습니다.

#### 다. 채무보증 내역

(단위 : USD)

성명 (법인명)	관계	거래내역				비고
		기초	증가	감소	기말	
-	-	0	0	0	0	
합계		0	0	0	0	

- 해당사항 없습니다.

### 2. 대주주와의 자산양수도 등

(단위 : 백만원)

성명 (법인명)	관계	거래종류	거래일자	거래대상물	거래금액	거래손익	비고
-	-	-	-	-	0	0	
합계				0	0	0	

- 해당사항 없습니다.

### 3. 대주주와의 영업거래

최근사업연도 매출액의 5% 이상에 해당하는 대주주와의 영업거래는 다음과 같습니다. 자세한 내역은 「III. 재무에 관한 사항, 5. 재무제표 주석, 31. 특수관계자와의 거래」를 참조 바랍니다.

(단위 : 백만원)

법인명	관계	거래종류	거래기간	거래내용	거래금액
산동아모텍전자(유)	종속기업	매출 매입 등	2025-01~2025-12	전기전자부품 등	40,005
아모비나(유)	종속기업	매출 매입 등	2025-01~2025-12	전기전자부품 등	27,784
(주)아모그린텍	관계기업	매출 매입 등	2025-01~2025-12	전기전자부품 등	23,005
(주)아모센스	관계기업	매출 매입 등	2025-01~2025-12	전기전자부품 등	73,673

- 별도 기준입니다.

### 4. 대주주 이외의 이해관계자와의 거래

- 해당사항 없습니다.

## XI. 그 밖에 투자자 보호를 위하여 필요한 사항

### 1. 공시내용 진행 및 변경사항

기 신고한 주요경영사항의 진행상황

신고일자	제 목	신 고 내 용	신고사항의 진행상황
-	-	-	-

- 해당사항 없음

### 2. 우발부채 등에 관한 사항

(1) 당기말 현재 연결기업이 금융기관 등과 체결한 금융약정 및 한도액은 다음과 같습니다.

(단위 : 백만원)

구 분	약정의 유형		
	대출약정		
	당좌차월	외상매출채권 담보대출	외상매출채권담보대출 약정, 어음할인 약정
한도금액, KRW	3,000	11,000	1,600
실행금액, KRW	-	316	-
약정처	산업은행	신한은행 등	하나은행

(2) 당기말 현재 연결기업이 제공받은 보증 등의 내역은 다음과 같습니다.

보증제공자	보증수혜자	보증내역	비 고
대표이사	당 법인	지급보증	장·단기차입금(유동성장기부채 포함)

(3) 당기말 현재 당사가 제공해준 지급보증의 내역은 다음과 같습니다.

보증기관	보증수혜자	보증내역	비 고
서울보증보험	현대모비스(주)	하자보증금	하자보증보험 16인치 인휠 모터 개발비(보험가입금액 13.5백만원)

(4) 당기말 현재 연결기업의 담보제공 내역은 다음과 같습니다.

(단위: 백만원)

구분	재고자산	유형자산	투자부동산	금융자산	합계
장부가액	34,281	55,104	6,044	1,476	96,905
담보설정금액	34,281	114,014	12,505	1,476	162,276

담보권자	한국수출입은행	한국산업은행 등	한국산업은행	신보2024제26차유동화 전 문 유한회사외	0
담보제공이유	수출성장자금 차입금 장· 단기 차입금	시설자금 차입금 포함 장 · 단기 차입금 등	일반자금 차입금 포함 단기차입금	P-CBO사채 발행시 후순위 채권 및 신한PG연계대출	0

(5) 당기말 현재 연결기업이 발생하지 않은 유형자산 취득 및 자본적지출 약정 내역은 다음과 같습니다.

(단위: 백만원)

구 분	약정거래처	약정금액	비고
유형자산	수성운반기계외 3개	80	리프트 구매외

(6) 중요한 소송사건 등  
- 해당사항 없습니다.

(7) 견질 또는 담보용 어음·수표 현황

(기준일 : 2025.12.31 )

(단위 : 매, 백만원)

제 출 처	매 수	금 액	비 고
은행	-	-	-
금융기관(은행제외)	-	-	-
법인	-	-	-
기타(개인)	-	-	-

- 해당사항 없습니다.

(8) 채무보증 현황  
- 해당사항 없습니다.

(9) 채무인수약정 현황  
- 해당사항 없습니다.

(10) 기타의 우발부채 등  
- 해당사항 없습니다.

(11) 신용보강 제공 현황  
- 해당사항 없습니다.

(12) 장래매출채권 유동화 현황 및 채무비중  
- 해당사항 없습니다.

### 3. 제재 등과 관련된 사항

**가. 제재현황**

당사는 본 보고서 작성 기준일 현재 해당사항이 없습니다.

**나. 한국거래소 등으로 부터 받은 제재**

당사는 본 보고서 작성 기준일 현재 해당사항이 없습니다.

**다. 단기매매차익의 발생 및 반환에 관한 사항**

당사는 본 보고서 작성 기준일 현재 해당사항이 없습니다.

**4. 작성기준일 이후 발생한 주요사항 등 기타사항**

**가. 작성기준일 이후 발생한 주요사항**

- 해당사항 없습니다.

**나. 각종 정부 인증 등 기재 관련 (소재\*부품전문부품기업 인증)**

- (1) 인증부처 : 한국산업기술평가관리원
- (2) 인증일자 : 2023. 03. 20
- (3) 유효기간 : 2023. 03. 20 ~ 2026. 03. 19

**다. 외국지주회사의 자회사 현황**

외국지주회사의 자회사 현황

(기준일: )

(단위: 백만원)

구 분	A지주회사	B법인	C법인	D법인	..	연결조정	연결 후 금액
매출액						( )	
내부 매출액	( )	( )	( )	( )	( )		-
순 매출액						-	
영업손익						( )	
계속사업손익						( )	
당기순손익						( )	
자산총액						( )	
현금및현금성자산							
유동자산							
단기금융상품							
부채총액						( )	
자기자본						( )	
자본금						( )	
감사인						-	
감사·검토 의견						-	

비 고							
-----	--	--	--	--	--	--	--

- 당사는 본 보고서 작성 기준일 현재 해당사항이 없습니다.

**라. 합병등 전후의 재무사항 비교표**

합병등 전후의 재무사항 비교표

\* 합병등(합병, 중요한 영업 · 자산양수도, 주식의 포괄적교환 · 이전, 분할)

(기준재무제표 :                    연결                    )

(외부평가법인 :                    다산회계법인                    )

(단위 : 원)

대상회사	추정대상	계정과목	예측치	실적치	예측치 달성 여부	과리율
-	20X1년	매출액	-	-	-	-
		영업이익	-	-	-	-
		당기순이익	-	-	-	-
	20X2년	매출액	-	-	-	-
		영업이익	-	-	-	-
		당기순이익	-	-	-	-
	20X3년	매출액	-	-	-	-
		영업이익	-	-	-	-
		당기순이익	-	-	-	-

- 해당사항 없습니다

**마. 보호예수 현황**

보호예수 현황

(기준일 :                    2025년 12월 31일                    )

(단위 : 주)

주식의 종류	예수주식수	예수일	반환예정일	보호예수기간	보호예수사유	총발행주식수
-	-	-	-	-	-	-
-	-	-	-	-	-	-

- 해당사항 없습니다.

**바. 상장기업의 재무사항 비교표**

상장기업의 재무사항 비교표

(기준 재무제표 :                    연결                    )

(상장일 :                    -                    , 인수인 :                    -                    )

(단위 : 원)

추정대상	계정과목	예측치	실적치	예측치 달성 여부	과리율
20X1년	매출액	-	-	-	-
	영업이익	-	-	-	-

	당기순이익	-	-	-	-
20X2년	매출액	-	-	-	-
	영업이익	-	-	-	-
	당기순이익	-	-	-	-
20X3년	매출액	-	-	-	-
	영업이익	-	-	-	-
	당기순이익	-	-	-	-

- 해당사항 없습니다

**사. 특례상장기업의 사후정보**

- 당사는 보고서 제출일 현재 해당사항 없습니다

## XII. 상세표

### 1. 연결대상 종속회사 현황(상세)

☞ 본문 위치로 이동

(단위 : 천원)

상호	설립일	주소	주요사업	최근사업연도말 자산총액	지배관계 근거	주요종속 회사 여부
산동아모텍 전자유한공사	2003.07.15	중국 산둥 치박시 고신기술개발구 외상공단원	전자부품 제조 및 임가공업	34,831,256	100% 출자 → 기업 의결권의 과반수 소유 (기업회계기준서 1110호)	해당없음
아모(상해) 무역유한공사	2009.08.18	중국 상해시 장녕구 진녕로	판매 및 무역업	3,505,943	100% 출자 → 기업 의결권의 과반수 소유 (기업회계기준서 1110호)	해당없음
아모비나 유한공사	2014.07.16	베트남 빈푹성	전자 및 전기 제품 등의 제조와 판매	47,023,971	100% 출자 → 기업 의결권의 과반수 소유 (기업회계기준서 1110호)	해당없음
주식회사 아모에스넷	2019.01.04	서울시 서초구	전기통신 서비스	5,107,911	100% 출자 → 기업 의결권의 과반수 소유 (기업회계기준서 1110호)	해당없음

※ 2024년 9월 30일 종속기업인 (주)아모에스넷의 지분 100%를 매각하기로 이사회 결의하였으며, 이로 인해 (주)아모에스넷의 자산 및 부채는 매각예정자산 및 매각예정부채로 재분류하였습니다. 동 거래는 2025년 3월 31일에 완료되었습니다.

### 2. 계열회사 현황(상세)

☞ 본문 위치로 이동

(기준일 : 2025년 12월 31일 )

(단위 : 사)

상장여부	회사수	기업명	법인등록번호
상장	2	아모센스	124411-0093120
		아모그린텍	124411-0064402
비상장	2	아모라이프사이언스	110111-6165769
		MSTATOR	-

### 3. 타법인출자 현황(상세)

☞ 본문 위치로 이동

(기준일 : 2025년 12월 31일 )

(단위 : 백만원, 천주, %)

법인명	상장 여부	최초취득일자	출자 목적	최초취득금 액	기초잔액			증가(감소)			기말잔액			최근사업연도 재무현황	
					수량	지분율	장부 가액	취득(처분)		평가 손익	수량	지분율	장부 가액	총자산	당기 순손익
								수량	금액						
MSTATOR	비상장	1992년 07월 22일	경영참여	230	353	32.00	2,240	0	0	1,980	353	32.00	4,220	19,816	3,492

(*1)															
㈜아모그린텍	상장	2009년 05월 21일	경영참여	2,768	640	3.88	4,287	0	0	404	640	3.88	4,691	189,473	5,619
㈜아모라이프 사이언스	비상장	2016년 09월 01일	경영참여	3,711	279	23.09	2,227	0	0	-335	279	23.09	1,892	4,967	-1,453
㈜아모센스	상장	2009년 07월 01일	경영참여	23,109	2,122	18.92	21,653	0	0	598	2,122	18.81	22,251	137,129	497
엘앤에스벤처 캐피탈㈜ (*1)	비상장	2008년 12월 31일	단순투자	300	60	2.16	485	0	0	75	60	1.78	560	32,758	1,838
㈜채널에이 (*1)	비상장	2011년 03월 25일	단순투자	200	40	0.05	197	0	0	-15	40	0.05	182	337,273	7,852
㈜매일방송 (*1)	비상장	2011년 02월 24일	단순투자	500	67	0.13	418	4	0	13	71	0.13	431	455,179	14,586
(주)유비크마 이크로 (*1)	비상장	2014년 10월 30일	단순투자	300	11	7.35	0	0	0	0	11	7.35	0	6,294	14
합 계				3,572	-	31,507	4	0	2,720	3,576	-	34,227	1,182,889	32,446	

(\*1) 최근사업연도 재무현황은 2025년 재무제표 미작성 사유로 2024년 재무현황으로 반영 하였습니다.

## 【 전문가의 확인 】

### 1. 전문가의 확인

- 해당사항 없음

### 2. 전문가와의 이해관계

- 해당사항 없음